

# とは



目指すは世界一の  
フレアパーテンドー！

## 目次

フレアパーテンドー・小野友輔さんインタビュー	2
あなたもぜひ仲間に!! ~お元気クラブのススメ~	3
「災害時に避難する場所」を確認しましょう	4
人間ドック・脳ドック抽選結果	6
健康いいね!	16
まちの話題	22
やんちゃっこ あまえっこ・広報文芸	23
暮らしの情報	24
生活カレンダー	32







# フレアバーテンダー 小野友輔さん

総務課広報情報係

☎ 25 1114



フレアバーテンダー 小野友輔さん

## フレアバーテンディングとは

バーテンダーがボトルやシェーカー、グラスなどを用いて、曲芸のようなパフォーマンスを披露しながらカクテルを作り上げる競技です。

小野さんが出場した競技大会は、音楽に合わせてパフォーマンスしながら、5分間で2杯のカクテルを作り、カクテルのオリジナリティや振り付けの難易度などが総合的に競われました。

## 競技を始めたきっかけ

トムフルーズ主演の映画「カクテル」の中で、主人公が派手なバーテンディングを披露していて興味を持ちました。最初は趣味として独学で始めたのですが、大会に出るようになり全国のたくさんの競技者と出会い、「この道で世界一になりたい！」と思うようになりました。

## プロになるまでの葛藤

フレアバーテンディングを始めた当初、J・R西日本で運転士として働いていました。練習を重ねていくと、仕事でもフレアバーテンディングのことで頭がいっぱいになるようになり、今その道にいかないと後悔すると思いました。「やらなかった後悔は大きくなるけど、挑戦した後悔はない！映画のような人生にしたい」と決意しました。家族に仕事を辞めると伝え、最初は反対されましたが、時間をかけて理解してもらいました。

## 海外での修行生活

退職後、高校の同級生だった妻と結婚しました。そして、1年ほど海外を転々とし、各国で国際大会に出場したり、有名なバーを巡ったりしていました。会話を上げるため

には海外生活が絶対に必要だと思っただけです。妻は結婚前にキャビンアテンダントをしていたので、初めての海外生活では心強かったです。

## 世界大会への挑戦

3年前、腕試しに同じ大会に挑戦しましたが、全く歯が立ちませんでした。この3年間練習を重ね、自分らしい演技で結果が出せるという自信が持てました。「ちゃんと決めれば勝てる」と確信しています。今回は升や急須を用いて、オリジナルカクテル・ZEN(禅)を作り、材料には緑茶や抹茶、ワサビなどを用いました。また、衣装に数珠を取り入れたり、演技に忍者や侍の動きを取り入れて、日本らしさを強調しました。この世界に足を踏み込んだからには常に高い目標に向かって

いきたいと思っています。みなさんに楽しんでもらえるように今後とも頑張ります。

福岡出身の小野さんは、妻側の親戚がいる河内町へ移住しました。住み手がいなくなつた一軒家をリフォームし、練習環境を整えて暮らしています。鳥羽について、「集中できる環境で、予想以上に住みやすかつた。今後も活動の拠点としたい」と話してくれました。取材中、河内町のみなさんが小野さん宅を訪問し、練習を見学していました。人前で練習ができるように、当時の町内会長が知り合いに声をかけ、観客を集めてきてくれるそうです。みなさんに見守られ、世界一を目指す小野さんに今後も注目です。



大会での演技  
(Oana Brasoveanu撮影)



自宅の練習場にて



ロンドン世界大会表彰式

# あなたもぜひ仲間に！！

～お元氣くらぶのススメ～

健康福祉課地域包括支援センター ☎ ㊟ 1182

DVDを見ながら  
運動します。  
休憩時間もあります！



お元氣くらぶ	
対象者	要支援1・2 チェックリスト該当者
実施場所	保健福祉センターひだまり
回数	週1回
期間	6か月
内容	とばらんす運動（ビデオ）
支援者	理学療法士、保健師、看護師など
実施者	鳥羽市

市では、平成28年10月より介護予防・日常生活支援総合事業（総合事業）を実施しています。  
総合事業の短期集中型サービスの一つとして、運動教室「お元氣くらぶ」が行われています。

## 利用者の声

### Q1 参加のきっかけは

今まで通っていた体操教室が無くなったのがきっかけです。はじめは教室に通うことで、自分が要支援認定をもらう一歩手前なのかな、と思ってショックで、通うのも悩んでいました。でも今は続けて良かったと思います。

### Q2 運動を続けている効果を感じるのはどんな時ですか

膝の痛みが良くなり、整骨院で電気を当てなくなりました。草が引けるようになったし、階段をスッと登れるので、友達と一緒に食事に行った時に階段を気にしなくてよいのでうれしいです。



### Q3 お元氣くらぶの良いところ



みんなと話しながら、笑いながら運動できるところです！

運動の効果が出ています！  
運動を続けていても、自分で効果を感じることは難しいものです。そのため、お元氣くらぶでは「初回」「3か月後」「終了時」に体力測定を行い、効果を数値化するとともに、ビデオ撮影して映像を比較できるようにします。  
教室に参加しているかたの初回と3か月後のデータの比較では、5m歩行速度で表のように大きな効果が見られています。  
足腰に不安があるかたは、ぜひ相談してください。仲間と一緒に楽しく運動しましょう。

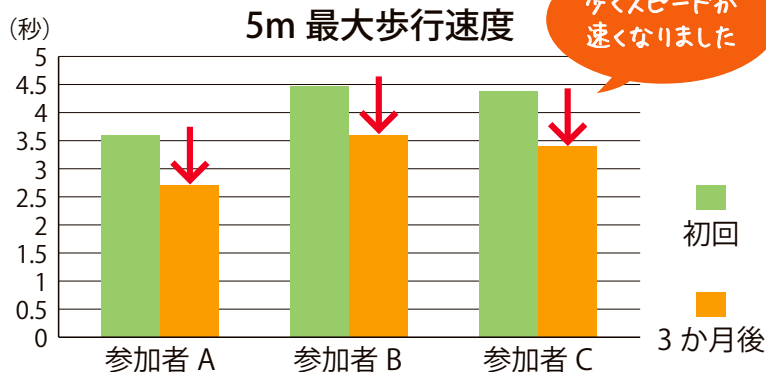

横断歩道が余裕で  
歩けるようになりました！



# を確認しましょう

総務課防災危機管理室

☎ ②⑤ 1118

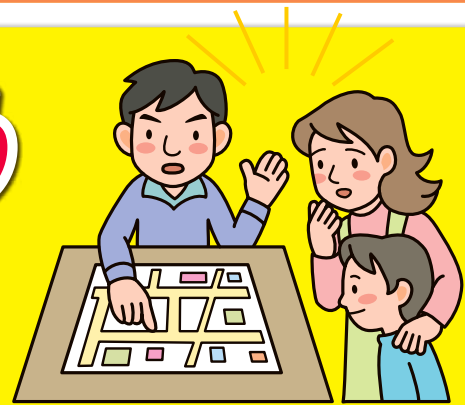

津波避難場所とは、地震が発生した時に、津波からまず避難するための場所です。津波が予想される場合や津波警報などが発表された場合には、



「津波避難場所」とは

「どこへ避難すればいいの？」  
『津波避難場所』や『風水害等避難所』へ避難してください。しかし、市が指定する場所にとらわれることなく、より安全な場所があれば、そこに避難しましょう。  
また、地震などが発生したときには、がけ崩れなどで道路が通れなくなる可能性があります。普段から住み慣れた町でも、避難先までの道のりを確認しておきましょう。

## 津波避難場所（津波から逃げるところ）

平成29年5月1日現在

	津波避難場所名	海拔(m)
小浜町	鳥羽グランドホテル(駐車場)	20
	湯快リゾート 鳥羽彩朝楽(駐車場)	23
	ガーデンヒルズ利平治(駐車場)	19
	旧小浜小学校3階 ※	16
堅神町 池上町 屋内町	鳥羽小学校グラウンド	9
	鳥羽商船高専第2体育館横広場	16
	あおぞら保育所グラウンド	20
	裏萩山公園	40
鳥羽地区 (鳥羽一丁目 鳥羽二丁目 鳥羽三丁目 鳥羽四丁目 鳥羽五丁目)	美台第二公園	24
	城山公園	23
	日和山山頂公園	64
	旧鳥羽小学校グラウンド	39
	ミキモト鳥羽工場敷地	30
	奥谷公園	15
	あしたば作業所	27
	鳥羽国際ホテル(駐車場)	30
	扇芳閣(駐車場)	36
	鳥羽高校校庭	11
安楽島地区 (安楽島町 高丘町 大明東町 大明西町)	鳥羽東中学校グラウンド	36
	桜ヶ丘緑地	27
	第1安楽島苑公園	46
	安楽島小学校3階 ※	22
	かんぼの宿 鳥羽(駐車場)	44
	てんぐ山	20
加茂地区 (幸丘 船津町 若杉町 若倉町 河内町 松尾町 白木町)	加茂小学校3階 ※	14
	加茂中学校3階 ※	22
	鳥羽陽光苑敷地	27
	船津保育所グラウンド	21
	鳥羽市園芸センター敷地	38
	幸丘公園	15
	若杉町多目的広場	16
	隠殿岡第一公園	33

表示は順不同

…平成28年12月1日以降に指定した場所

注) ※印の津波避難場所は、建物の最上階や屋上などで、逃げ遅れた場合や避難するのに時間がかかる避難行動要支援者などのための場所ですので、できる限りそれ以外の津波避難場所などの高台への避難をお勧めします。

	津波避難場所名	海拔(m)
長岡地区 (相差町 国崎町 畔蛸町 千賀町 堅子町)	長岡中学校屋上 ※	19
	神明神社境内	18
	リゾートヒルズ 豊浜(駐車場)	16
	HOTEL CLOVER風薫(駐車場)	28
	別館 すずき(駐車場)	32
	民宿旅館 山川(駐車場)	26
	旧国崎小学校(現相差保育所)グラウンド	33
	五感の宿 慶泉(駐車場)	40
	国崎保育所跡地	26
	御宿 瀬乃崎(駐車場)	26
鏡浦地区 (石鏡町 今浦 本浦)	旭分校跡地	28
	鏡浦小学校グラウンド	12
	本浦老人憩の家前広場	12
	サン浦島 悠季の里(駐車場)	20
	与古屋(駐車場)	44
	中山かき直売所(駐車場)	20
	今浦観音堂前広場	11
	石鏡公民館前広場	22
	旧石鏡保育所グラウンド	25
	ホテル芭新翠(駐車場)	43
菅島町	和風旅館 新八屋(駐車場)	60
	菅島小学校屋上 ※	20
桃取町	宮山	30
	天神山ゲートボール場	22
答志地区 (答志 和具)	八幡神社境内	12
	答志保育所グラウンド	21
神島町	つばき公園	18
	答志中学校校庭	15
	首塚	50
坂手町	神島保育所グラウンド	36
	八代神社境内	67
合計 65か所	旧坂手小学校グラウンド	26
	林昌寺境内	10

# 『災害時に避難する場所』

災害時に避難する場所には、『津波避難場所』と『風水害等避難所』があります。  
市では、災害時に避難する場所の指定基準を設け、施設の老朽化や土砂災害の危険性などを考慮し、随時見直しを加えています。

呼びかけを待たず、すぐに津波避難場所などの高いところへ避難してください。また、地震の揺れが小さくても津波が襲来する場合もありますので、状況に応じて避難しましょう。

## 『風水害等避難所』とは

風水害等避難所とは、台風などにより風水害が発生したときに、洪水や土砂災害などから避難するための施設です。基本的には、被害を受ける恐れのある場合に市が発令する「避難準備・高齢者等避難開始」や「避難勧告」、「避難指示（緊急）」に伴い開設されますが、住民のみなさん自らが危険と判断し、自主避難をすることによっても開設する場合があります。

## ポイント

対応する災害として「洪水・高潮」「土砂災害」に分け、「どの災害のとき」に「どこへ逃げたら良いか」を明確にしています。



## 風水害等避難所(台風や大雨などのときに逃げるところ)

平成29年5月1日現在

	風水害等避難所名	対応する災害	
		洪水・高潮	土砂災害
小浜町	旧小浜小学校2階以上	○	○
堅神町 池上町 屋内町	堅神公民館	※1	
	鳥羽商船高専第2体育館	○	○
	鳥羽小学校	○	○
	あおぞら保育所	○	○
鳥羽地区 (鳥羽一丁目 鳥羽二丁目 鳥羽三丁目 鳥羽四丁目 鳥羽五丁目)	美台集会所	○	
	鳥羽市民文化会館	○	○
	NTT西日本鳥羽ビル		○
	JR東海鳥羽駅	○	
	近畿日本鉄道鳥羽駅	○	
	若竹集会所	○	
安楽島地区 (安楽島町 高丘町 大明東町 大明西町)	あしたば作業所	○	
	鳥羽市武道館	○	○
	かんぼの宿鳥羽	○	○
	鳥羽シーサイドホテル	○	○
	安楽島小学校	○	○
	安楽島公民館2階	○	○
	鳥羽高校体育館	○	○
	安楽島保育所	○	○
	鳥羽東中学校	○	○
加茂地区 (幸丘 船津町 若杉町 若倉町 河内町 松尾町 白木町)	船津コミュニティセンター	○	
	若杉公民館	○	○
	みどりが丘集会所	○	○
	河内公民館	○	○
	松尾公民館	○	
	なごみ		○
	白木公民館	○	
	加茂小学校	○	○
	加茂中学校	○	○
		○	○

	風水害等避難所名	対応する災害	
		洪水・高潮	土砂災害
長岡地区 (相差町 国崎町 畔蛸町 千賀町 堅子町)	弘道小学校	○	○
	千賀公民館2階	○	○
	旧堅子公民館2階	○	○
	長岡中学校	○	○
	鳥羽磯部漁協相差支所女性等活動拠点施設	○	○
	相差保育所(旧国崎小学校2階)	○	○
鏡浦地区 (石鏡町 今浦 本浦)	鏡浦小学校	○	○
	本浦公民館	○	○
	石鏡公民館	○	
菅島町	今浦老人憩の家	○	○
	菅島コミュニティアリーナ	○	○
菅島町	菅島小学校	○	○
	旧桃取小学校校舎2階以上(保育所側)	○	○
	桃取コミュニティセンター	○	
桃取町	桃取健康管理センター		○
答志地区 (答志 和具)	答志コミュニティセンター	○	
	答志コミュニティアリーナ2階	○	○
	答志保育所	○	
	答志小学校	○	○
	答志中学校校舎2階(体育館側)	○	○
	答志和具コミュニティセンター	○	
神島町	神島開発総合センター2階以上	○	○
坂手町	坂手公民館	○	
	坂手コミュニティアリーナ	○	○
	坂手診療所1階待合室	○	○
	坂手連絡所2階		○
計		50	40

…平成28年7月1日以降に指定・変更した場所

表示は順不同

●福祉避難所は、保健福祉センターひだまりです。

※1 緊急的に避難するのは適していません。状況により、生活を送るための避難所として運用します。

# 鳥羽市国民健康保険事業

## 人間ドック・脳ドック抽選結果のお知らせ

市民課保険年金係 ☎ 25 1148

3月23日に鳥羽市国民健康保険事業の人間ドック・脳ドックの抽選を行いましたので、抽選結果をお知らせします。

なお、市立伊勢総合病院の人間ドックおよび済生会松阪総合病院の脳ドックは、申し込みが定員内のため、申込者全員が当選となりました。 ※二次募集は行いません。

### 抽選からドック受診まで

①当選したかたは、受診日が決まり次第、お知らせを送付します。直接病院への問い合わせは、ご遠慮ください。なお、5月受診のかたは、病院から送付される問診票などで受診日を確認してください。

※抽選にはずれたかたは、全員キャンセル待ちとなります。キャンセル待ちの順番も抽選で決定しましたが、発表は行いません。

②受診日は、抽選結果の順に優先的に決定しますが、病院との調整の都合上、希望に添えないことがあります。都合の悪い場合はキャンセルとなりますので、ご了承ください。

また、申込内容に変更がある場合や受診のキャンセルについては、早めに市民課へ連絡してください。

③国民健康保険の資格を喪失したかた（後期高齢者医療制度のかたを除く）は、受診できません。保険が変更になった場合は早急に手続きをしてください。

④当選したかたには、受診日の約1か月前に、病院から問診票などが届きます。届いたら、必ず受診日を確認してください。例年、受診忘れの

たによるキャンセルがありますので、必ず受診し、ドック事業の運営にご協力をお願いします。

### 注意事項

・伊勢赤十字病院の人間ドックの問診票には、「胃カメラ希望のかたは、病院へ連絡ください」とありますが、申し込みの際、胃カメラを希望されたかたは連絡不要です。

・市立伊勢総合病院の婦人科検診は、基本健診と同日に受診できない場合があります。

・ペースメーカーを付けているかたは、必ず申し出てください。健診日が異なる場合や、受診できない場合があります。また閉所恐怖症のかたはご遠慮ください。

### 特定保健指導について

人間ドックの受診後、生活習慣の見直しの必要があると判定されたかたへは、健康福祉課より特定保健指導の案内が届きます。案内に沿って指導を受けてください。また、案内通知後に電話で連絡をさせていただきます。ご了承ください。



### ●人間ドック・脳ドック申込状況

ドック・病院	人間ドック		脳ドック		
	伊勢赤十字病院	市立伊勢総合病院	伊勢赤十字病院	済生会松阪総合病院	市立伊勢総合病院
募集人員	230人	150人	80人	130人	20人
申込者数	249人	135人	128人	115人	41人



## 脳ドック 当選者

伊勢赤十字病院 定員 80 人

	1	3	4	6	10	11	12	13	14	16	19
さ	20	21	22	24	26	28	30	34	35	36	37
	40	42	45	46	47	49	50	51	52	54	
し	2	4	5	6	7	9	11	14	15		
す	2	3	5	6	7	8	9	10			
せ	2	3	6	9							
そ	1	3	4	5	6	7	9	10	12	13	16
	17	18	19	20							
み	2	3									
や	1	2									
る	1	2									
れ	1	2	6	8	9	11					

市立伊勢総合病院 定員 20 人

た	3	4	13	15	17	18	19
ち	2						
つ	1	2					
て	2	4					
と	2	3	4	5	6	10	
へ	1	2					



## 人間ドック 当選者

伊勢赤十字病院 定員 230 人

	1	3	4	5	6	7	9	10	11	12	13
	14	15	16	17	18	19	20	21	22	23	25
	26	28	29	30	31	32	33	34	35	36	37
	38	39	40	41	42	45	46	48	49	51	52
あ	53	54	55	56	57	58	59	60	61	62	63
	64	65	66	67	68	69	70	73	74	75	76
	77	78	79	80	81	86	87	88	89	90	91
	92	93	94	95	96	97	98	99	100	101	102
	103	104									
い	2	4	5	6	7	8	9	10	11	12	13
	14	15	16	17	18	19	20	22	23		
う	1	2	3	4	5	6	7	9	10	11	12
	13	14	15	16	17						

	1	3	4	5	6	7	8	9	10	11	12
	13	14	15	16	17	18	19	20	21	22	23
え	24	25	26	27	28	29	30	31	32	34	35
	36	37	38	40	41	42	43	44	45	46	47
	48	50	52								
お	1	2	3	4	6	7	8	9	11	12	13
	14	15	16	17	18	19	20	23	24	25	26
	27	28									
は	1										
ふ	1	2	3	4	5	6	7	8			
ゆ	1	2	3	4	5	6	7	8	9	10	
ろ	1	2	3	4	5	6	7	8	9	10	11
	12	13	14								

平成29年度

# 市職員人事異動

4月1日付けで職員の定期人事異動を行い、108人の職員が異動しました。

市民サービスの低下を招くことのないよう、職員配置を行ったほか、女性職員1人を課長級へ登用しました。また、不在となっていました菅島診療所の医師を含め、新たに13人の職員を採用しました。

総務課人事係 ☎(25) 1113

## 課長級

▼企画財政課長(税務課長) 山下正樹▼企画財政課副参事(企画財政課副参事兼企画財政課長補佐兼企画経営室長) 山本勝利▼総務課付副参事(定期船課長) 斎藤貞之▼総務課副参事兼防災危機管理室長 消防本部予防室長 寺本久八▼市民課長兼神島開発総合センター長(監査委員事務局長) 橋本しほみ▼税務課長(水道課長補佐) 松村美佳▼定期船課長(総務課付副参事) 中井鍊治▼定期船課副参事(定期船課副参事兼運航業務係長事

務取扱) 矢田和昭▼健康福祉課副参事兼健康福祉課長補佐 兼社会福祉事務所次長兼子育て支援室長兼子育て支援センター長(税務課長補佐) 平賀一弘▼会計管理者兼会計課長(企画財政課長) 上村和弘▼教育委員会学校教育課長(三重県教育委員会) 岩本和也▼監査委員事務局長(健康福祉課副参事兼健康福祉課長補佐 兼社会福祉事務所次長兼子育て支援室長兼子育て支援センター長) 山下祐子▼消防次長(消防署長) 前田益稔▼消防署長(消防次長) 鳥谷尾好一

## 課長補佐級

▼企画財政課長補佐兼企画経営室長(企画財政課長補佐) 岩井太▼企画財政課長補佐(議会議務局議事係長) 北村純一▼総務課長補佐兼秘書係長(総務課長補佐) 勢力豪▼市民課市民交流室長(市民課市民交流室副室長) 野村藤浩▼税務課長補佐(環境課長補佐兼清掃センター所長兼管理係長 兼業務係長) 木田崇▼健康福祉課長補佐(水道課長補佐兼下水道係長) 吉水健二▼健康福祉課長補佐兼生活支援係長(健康福祉課生活支援係長) 斎

藤猛▼環境課長補佐兼清掃センター所長兼管理係長兼業務係長(健康福祉課長補佐) 上村元宏▼観光課長補佐兼観光振興係長(観光課長補佐) 高浪七重▼建設課長補佐(税務課特別滞納整理係長) 片岡憲明▼水道課長補佐(企画財政課長補佐) 岡本昭太▼水道課長補佐兼下水道係長(健康福祉課長補佐) 寺本由紀夫▼議事事務局次長兼庶務係長兼議事係長(議事事務局次長兼庶務係長) 上村純▼教育委員会生涯学習課長補佐兼スポーツ推進係長(教育委員会生涯学習課スポーツ推進係長) 中村吉元▼消防本部消防総務室長補佐兼庶務係長(建設課長補佐) 濱口ひろ江▼消防本部予防室長兼危険物係長(消防本部予防室長補佐兼危険物係長) 谷口由幸▼消防署副署長【第一担当】(消防署副署長【第二担当】) 家田幹根

ご苦労さまでした  
平成28年度退職者

▼総務課副参事兼総務課長補佐兼防災危機管理室長 井上裕一▼市民課長兼神島開発総合センター長兼市民交流室長 濱口浩代▼会計管理者兼会計

課長 田岡洋子▼教育委員会学校教育課長 浜田浩(割愛退職)▼教育委員会生涯学習課長 西川文司▼消防署副署長【第一担当】 上村勘徳▼環境課資源リサイクル係長 大山睦男▼観光課観光振興係長 松岡孝治▼菅島診療所所長 吉岡博司▼企画財政課企画経営室主査 花井千明▼農水商工課水産係主査 山本寿志▼消防署警防係主査【第一担当】 山本幸則▼答志保育所主任保育士 浜口陽子▼安楽島保育所主任保育士 辻恵子▼教育委員会生涯学習課 山下真悠▼健康福祉課 磯崎倫子▼答志島清掃センター 山下元彦▼桃取診療所 小崎ふじえ▼かがみうら保育所 井村真美▼安楽島保育所 東川裕美▼船津保育所 城山伴子▼水道課 井本洋光▼水道課 西根昇



鳥羽から世界で活躍する人材育成を目指して！

# 「地球塾」塾生募集

市では、平成 14 年度から御木本幸吉をはじめとして鳥羽の歴史を学び、鳥羽の未来を考える人材育成講座「地球塾」を開催しています。

今年度は通常一般講座の開催のほかに身近な英単語から英会話を学習する「目からウロコ！英会話講座」を開催します。また地元高校生と連携した観光案内の実践など幅広い内容で講座などを実施していく予定です。このたび、平成 29 年度で第 16 期生となる地球塾塾生を募集します。

「御木本幸吉と地球儀」  
提供：ミキモト真珠島

教育委員会生涯学習課 ☎ (25) 1268

## 平成29年度の講座内容

今年度は一般公開講座として東京大学史料編纂所のかたを講師に招いたり、三重県生涯学習センターのアカデミックセミナーと連携するなど年間5回（6、7、9、12、2月）の講座を予定しています。

### 昨年の地球塾の様子

#### 第1回講座（開講式）

- と き** 6月17日（土）  
午後1時30分～4時
- ところ** ミキモト真珠島内真珠博物館  
2階・ミュージアムホール
- 内 容** 開講式とミキモト真珠島真珠博物館松月館長や英会話講師の赤松さんからの講演、ミキモト真珠島内の見学など
- 受講料** 無料
- ※くわしくは、塾生に申し込まれた後に文書で連絡します。

NEW

#### 目からウロコ！英会話講座

- 一般講座とは別に今年度は英語を習得する講座として「目からウロコ！英会話講座」を実施します。自由参加としますので、ぜひ参加してください。
- と き** 6月26日（月）  
午後7時～8時30分ごろ  
（以降、月1回程度の開催予定）
- ところ** 市民文化会館3階・中会議室
- 内 容** 簡単な単語からの英会話講師の海外経験談など
- 申 込** 自由参加ですが、最初に下の内容で申し込んでください。
- 受講料** 無料
- 講 師** 赤松 蔚さん（英検1級、通訳案内士）



### 塾生の申込条件および方法

市内外を問わず、高校生以上のかたが対象です。

氏名、住所、年齢、性別、電話番号、職業、志望動機を教育委員会生涯学習課にファクスまたはメールで申し込んでください。様式は問いませんが、市ホームページに様式がありますので、利用してください。

**Mail** syougai@city.toba.lg.jp

**FAX** (25) 1263

### 塾生の特典

塾生に申し込まれたかたに塾生証を発行します。ミキモト真珠島入口で塾生証を提示すると、平成 30 年 3 月まで無料で入島することができます。

**定 員** 30 人程度（先着順）

**申込期限** 5月31日（水）

第16期 人材育成講座「地球塾」塾生証



No.29-△△

氏名：〇〇 〇〇

「生きる」から「育る」へ。

地球塾塾長 鳥羽市長



# “いきいきお出かけ券” の交付が始まります

平成29年4月1日現在で住民登録されている70歳以上(昭和22年4月1日以前生まれ)のかたを対象に、「いきいきお出かけ券」の交付が始まります。

健康福祉課高齢・障害係 ☎ 25 1183



## いきいきお出かけ券の種類と内容

※①から③のいずれか1つを選択できます。

番号	券の種類	利用可能区間	交付枚数
①	かもめバス回数券 (100円券) ※ハッピーチケットではありません	かもめバス全区間	対象者の住所により異なります。 国崎町、相差町、畔蛸町、 千賀町、堅子町 ……72枚 石鏡町 ……60枚 上記以外 ……48枚
②	市営定期船回数券	神島・答志・桃取・菅島航路 (いずれか1航路を選択)	12枚
		坂手航路	20枚
③	近鉄電車回数券	白木駅～伊勢市駅の間 (下車前途無効)	12枚

※利用の際は、この券を係員に提示していただき、必要枚数を切り離してください。

## 交付方法

①5月上旬に、対象となるかたの自宅に「いきいきお出かけ券引換証」を郵送します。

②5月11日(木)から、市内郵便局(簡易郵便局を除く)、ひだまりまたは各連絡所で交付を開始します。

■交付期間 5月11日(木)～12月28日(木)

■交付時間 午前9時～午後5時(土曜・日曜日、祝日を除く) ※郵便局は午後4時まで

■交付に必要なもの ①いきいきお出かけ券引換証

②本人確認が出来るもの(健康保険証、介護保険証、免許証など)

③印鑑

※代理人受取の場合…上記①・②(②はコピー可)のほか、代理人の本人確認ができるものと代理人の印鑑が必要です。

## 注意!!

- いきいきお出かけ券は、本人に限り使用できます。
- この券を他の人に使用させたり、譲り渡したりはできません。
- 万一不正にこの券を使用した場合は、返還していただきます。
- この券の再発行や、年度途中での種類の変更はできません。
- 離島在住のかたで、デイサービスなどの通所介護サービス利用時は、他の補助がありますので使用できません。
- この券を換金することはできません。



券を使用できる期間

5月11日(木)～平成30年3月31日(土)



# 公売のお知らせ

## 差押不動産を公売します

市では、市税などの滞納処分のため差し押さえた財産（不動産）を公売します。買い受けを希望されるかたは、ぜひ入札に参加してください。

税務課特別滞納整理係 ☎(25)1136

市では、次のとおり入札方式で公売を行います。

**公売財産・見積価格・公売保証金** 公売財産F-2、公売財産F-3のとり

**公売方法** 入札方式（最も高い値段で入札されたかたを買い受け人としてします）

**ところ** 市民文化会館3階・中会議室（鳥羽市鳥羽三丁目8番3号）

**とき** 5月23日（火）

**入札** 午前10時10分～10時30分

**開札** 午前10時32分

**売却決定** 5月30日（火） 午前10時

**買受代金納付期限** 5月30日（火） 午前11時

**必要なもの** 入札に参加されるかたは、入札書が必要になります。公売日前日までに税務課で入札書と公売の説明書を受け取ってください。

### 注意事項

◆公売に関する説明を公売当日午前10時から公売場所で行いますので、必ず午前10時までにお越しください。

◆公売財産は、その現況などをあらかじめ確認して入札してください。

◆公売が中止になる場合がありますので、入札に参加されるかたは、「公売日の前日」に電話で確認の上、お越しください。くわしくは、税務課特別滞納整理係へ問い合わせてください。

### 公売とは

市が差し押さえた財産を滞納税に充てるため、広く不特定多数の買受希望者を募り、入札や競り売りの方法により売却することです。

公売では、買受後の返品が認められないほか、品質・機能について保障がないため、一般的に市場価格より低い見積価額が設定されています。

### 公売までのおおまかな流れ

税金を滞納すると、市は財産（土地・建物といった不動産、家電製品・自動車などの動産）を差し押さえ、その財産を公売するなどの滞納処分を行います。

#### 督促

納期限までに完納されない場合、督促します。

#### 財産調査・搜索

金融機関・勤務先・自宅などに対して調査を行います。

#### 差し押さえ

財産調査や搜索により発見した財産を差し押さえます。

#### 換価

差し押さえた財産を公売し、滞納税に充てます。

### 対象者

原則としてどなたでも参加できます。

※ただし、以下の者は除く。

- ・公売財産を所有する滞納者
- ・公売への参加を制限されているかた

### インターネットでも参加できます

市役所の公売会場で行うほか、インターネット公売も行っています。

インターネット公売は、公売会場に出向かなくとも、公売に参加できます。

### 鳥羽市 不動産公売実績

年度	売却数	滞納税充当額
19	1	238,000
20	4	8,064,500
21	3	1,860,900
22	4	5,218,000
23	3	6,728,705
24	6	3,279,700
25	3	657,612
26	2	787,299
27	1	730,200
28	3	1,162,600
合計	30	28,727,516

### 【公売財産F-2】

①	所在 地番	鳥羽市相差町字見張 2175番12	地目 地積	山林 670㎡
②	所在 地番	鳥羽市相差町字見張 2175番25	地目 地積	山林 3,387㎡
③	所在 地番	鳥羽市相差町字見張 2175番77	地目 地積	山林 731㎡
④	所在 地番	鳥羽市相差町字見張 2175番82	地目 地積	山林 614㎡

以上登記簿による表示

見積価額  
660,000円  
公売保証金  
70,000円

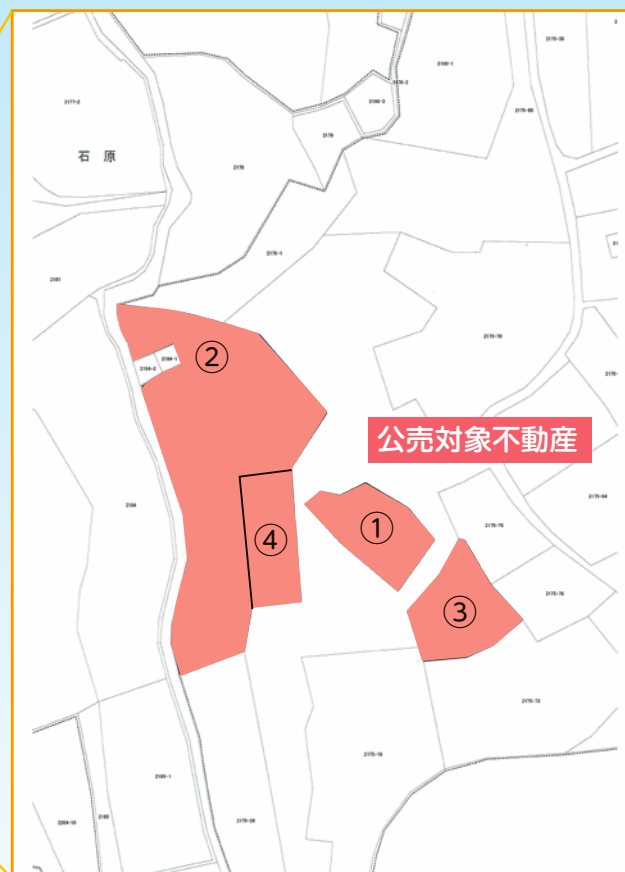

### 【公売財産F-3】

所在 地番	鳥羽市国崎町字大津 622番4	地目 地積	山林 5,619㎡
----------	--------------------	----------	--------------

以上登記簿による表示

見積価額  
670,000円  
公売保証金  
70,000円

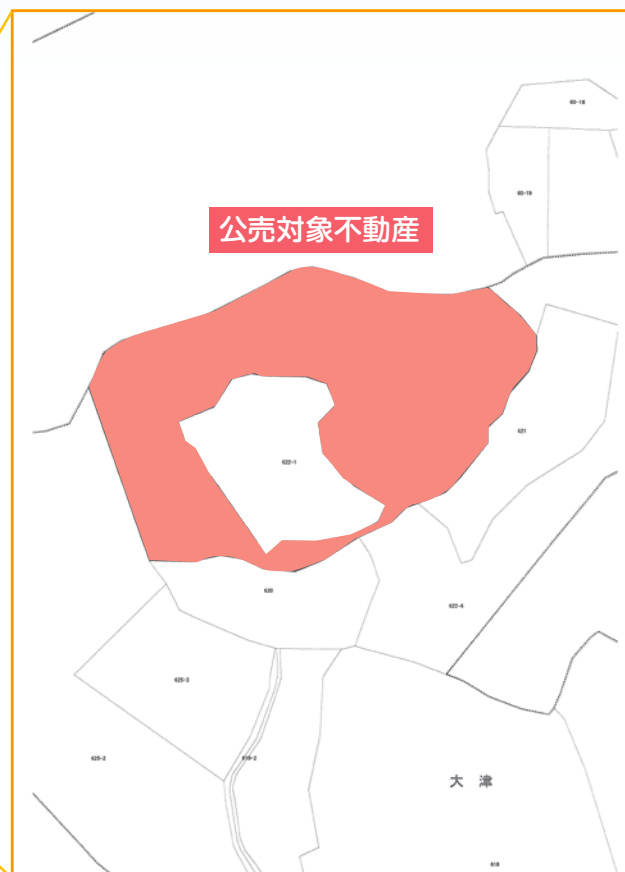
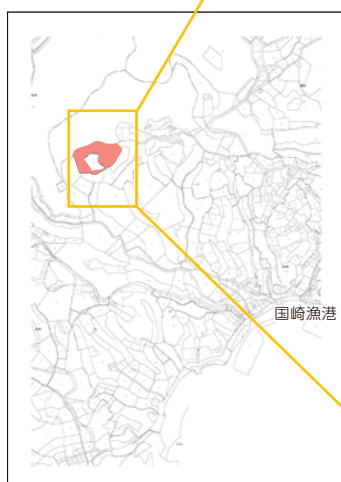



# 納税は住み良いまちづくりの第一歩です

『真珠のようにきらり輝く鳥羽』を実現するための大切な財源である市税とくらしのつながりや納期限などについてお知らせします。

税務課 管理収納係 ☎(25) 1132  
特別滞納整理係 ☎(25) 1136

## くらしと税のつながり

私たちのくらしは、市・県からさまざまな公共サービスの提供を受けています。身近な例では、公共施設の整備（学校・道路・上下水道・公園など）や、公共サービス（教育・福祉・環境・消防・救急）などがあります。

これらの公共施設の整備や公共サービスは、市民生活の基盤や地域社会の環境整備を行うためのものです。わたしたちが安心して豊かに暮らしていくためには、なくてはならないものであり、これらは税金によってまかなわれているのです。

このように税は、私たち市民が社会の一員として暮らしていくための貴重な財源となっています。

## 納税相談窓口をご利用ください

けがや病気、失業など、やむを得ない事情により、納期限までに税金を納めることができない場合は、相談することができまので、上記連絡先に問い合わせてください。

また、昼間に納税や納付相談ができないかたのために、平日の午後9時まで、市民文化会館2階・税務課窓口で夜間納税相談を行っています。希望されるかたは、事前に申し込んでください。

※主な市税の種類と納期限は、表のとおりです。



## もしも税金がなかったら…

### 救急車が有料に



### 医療費がすべて自己負担に



## 平成29年度 市税納期一覧表

税目	税の内容	第1期	第2期	第3期	第4期	第5期	第6期	第7期	第8期
市県民税	該当年度の1月1日現在に、鳥羽市内に住所を有する個人に賦課されます。（1月2日以降に鳥羽市から転出されても、その年度の市県民税は鳥羽市に納めていただくことになります）	6月30日	8月31日	10月31日	平成30年1月31日				
固定資産税 都市計画税	該当年度の1月1日現在に、鳥羽市内に所在する土地、家屋および償却資産の所有者に賦課されます。	5月1日	7月31日	12月25日	平成30年2月28日				
軽自動車税	鳥羽市内を主たる定置場所とする原動機付自転車、小型特殊自動車、軽自動車および二輪の小型自動車に対し、該当年度の4月1日現在の所有者に賦課されます。	5月31日							
国民健康保険税	国民健康保険に加入されている世帯主および世帯内に被保険者のある世帯主に対して賦課されるものです。	6月30日	7月31日	8月31日	10月2日	10月31日	11月30日	平成30年1月31日	平成30年2月28日

# 軽自動車税のお知らせ

軽自動車税は、その年の4月1日時点の所有者に課される税金です。4月2日以後に廃車や名義変更の手続きをしても、その年度の税額を全額納めていただくことになります。廃棄や譲渡などで、すでに車両をお持ちでない場合は、早めに廃車手続きをしてください。

税務課市民税係 ☎ 25 1134

## 軽自動車税率表

### 原動機付自転車・二輪の軽自動車・二輪の小型自動車の税率表

車種区分		税率
車種	総排気量	
原動機付自転車	50cc 以下	2,000 円
	50cc 超～ 90cc 以下	2,000 円
	90cc 超～ 125cc 以下	2,400 円
	ミニカー	3,700 円
二輪の軽自動車（軽二輪）	125cc 超～ 250cc 以下	3,600 円
二輪の小型自動車	250cc 超	6,000 円



### 軽三輪、軽四輪の税率表

車種区分			平成 27 年 3 月 31 日 以前に新規登録 された車両 (従来の税率を適用)	平成 27 年 4 月 1 日～ 平成 28 年 4 月 1 日 までに新規登録した車両 (平成 27 年度から適用)	平成 28 年 4 月 2 日以降に新規登録する車両 (平成 29 年度のみ適用)				新規登録から 13 年を 経過した車両
					グリーン化 特例なし	グリーン化 特例①	グリーン化 特例②	グリーン化 特例③	
三輪のもの			3,100 円	3,900 円		1,000 円	2,000 円	3,000 円	4,600 円
四輪 以上	乗用	営業用	5,500 円	6,900 円		1,800 円	3,500 円	5,200 円	8,200 円
		自家用	7,200 円	10,800 円		2,700 円	5,400 円	8,100 円	12,900 円
	貨物用	営業用	3,000 円	3,800 円		1,000 円	1,900 円	2,900 円	4,500 円
		自家用	4,000 円	5,000 円		1,300 円	2,500 円	3,800 円	6,000 円

※グリーン化特例適用条件：平成 27 年 4 月 1 日～平成 29 年 3 月 31 日までに新規検査を受けた三輪および四輪自動車（新車に限る）

グリーン化特例①…電気自動車・天然ガス軽自動車

グリーン化特例②…乗用：平成 17 年排出ガス基準 75%低減達成かつ平成 32 年度燃費基準 +20%達成車

貨物用：平成 17 年排出ガス基準 75%低減達成かつ平成 27 年度燃費基準 +35%達成車

グリーン化特例③…乗用：平成 17 年排出ガス基準 75%低減達成かつ平成 32 年度燃費基準達成車

貨物用：平成 17 年排出ガス基準 75%低減達成かつ平成 27 年度燃費基準 +15%達成車

## グリーン化特例の適用期間が延長

グリーン化特例の対象となる軽自動車の取得期間が適用区分が見直された上で、2 年間延長されます。

延長後の適用条件：平成 29 年 4 月 1 日～平成 31 年 3 月 31 日までに新規検査を受けた三輪および四輪自動車（新車に限る）

グリーン化特例①…電気自動車・

天然ガス軽自動車

グリーン化特例②…平成 32 年度燃費基準 +30%達成車

グリーン化特例③…平成 32 年度燃費基準 +10%達成車

※②および③については、平成 17 年排出ガス基準 75%低減達成車(★★★★)または平成 30 年排出ガス基準 50%低減達成車に限る。



## 軽自動車税の減免申請

身体障がい者のかたなどの軽自動車税の減免申請を次のとおり受け付けます。

**受付場所** 税務課窓口または各連絡所

**受付期限** 5 月 31 日(水)

**必要書類** 運転免許証、障害者手帳、平成 29 年度軽自動車税納税通知書、印鑑、個人番号の確認できる資料など（郵送の場合は確認資料の写しを同封してください）

代理人による申請の場合には、①委任状、②代理人の運転免許証など、③申請者のマイナンバーカードまたは通知カードの写しが必要です。

なお、4 月に軽自動車税減免現況報告書を提出されたかたで、納税通知書に減免の案内が同封されていないかたは、申請の必要はありません。

※減免を受けられるのは、身体障がい者などのかた一人につき、普通自動車か軽自動車のいずれか1台です。くわしくは税務課市民税係へ問い合わせてください。



健康係からの情報や募集案内をお知らせします。  
みなさんの健康づくりに役立ててください。

～ひだまり通信～

# 健康いいね！

申込・問合せ 健康福祉課健康係 ☎ 25 1146

## ●胃がん検診(バリウム)

**対 象** 市に住民登録があり、昭和52年4月1日までに生まれたかた

**検 診 料** 800円(70歳以上無料)

**申込方法** 5月1日から受け付けを開始します。検診日前日までに、電話で予約してください。

## ◆注意

- 検診前日の午後9時から検診まで、喫煙・飲食はしないでください。
- これまでに胃・十二指腸の手術を受けたことのあるかたやバリウムアレルギーのあるかたはこの検診は受診できません。
- 胃がん検診は、1年度に1度しか受けられません。7～11月に実施される市内医療機関での胃がん検診(胃カメラ)を希望するかたは重複受診に注意してください。
- 健康手帳を持参してください。お持ちでないかたは当日発行します。
- 送迎を希望するかたは検診申し込み時に申し込んでください。
- 今年度の胃がん検診(バリウム)は下記の日程のみです。

とき	ところ	送迎(希望者のみ)
6月11日(日) 9:00～11:00	保健福祉センター ひだまり (正面玄関)	漁協相差(8:10) 発→漁協国崎(8:20) 発→漁協石鏡(8:35) 発→漁協浦村(8:40) 発
6月18日(日) 9:00～11:00		①鳥羽志摩農協鳥羽支店(旧JA加茂)(8:35) 発→船津消防団格納庫前(8:45) 発 ②漁協小浜(8:25) 発→リソターミナル(8:35) 発→市民文化会館(8:40) 発

\*送迎の出発時間は希望人数により変更となることがあります

## ●バランスランチ料理教室

(市食生活改善推進連絡協議会主催)

要予約

**と き** 5月29日(月)午前10時～午後1時ごろ

**と ころ** 保健福祉センターひだまり2階・フッキングルーム

**内 容** 調理実習と講話

**持 ち 物** エプロン・三角巾

**参 加 費** 1人500円

**募集人員** 16人

**申込期限** 5月22日(月) ※定員になり次第終了

## ●ホウ酸団子の誤飲事故に注意してください

夏を前に、ホウ酸団子でゴキブリ対策をする家庭も多いと思われますが、ホウ酸団子を家庭で使用する際には、子どもが誤って口にしないよう手の届かない場所に置くようにしましょう。特に自家製のホウ酸団子はホウ酸の含有量が多く、少量でも中毒症状を起こす危険があります。ホウ酸団子を誤飲した場合には、すぐに医療機関にかかるようにしましょう。

誤飲時の緊急の相談窓口「公益財団法人  
日本中毒情報センター 中毒110番」

〈大阪〉 ☎072-727-2499

(365日 24時間対応)

〈つくば〉 ☎029-852-9999

(365日 午前9時～午後9時対応)

## ●休日夜間応急診療所の受付時間の訂正

4月1日号に掲載しましたゴールデンウィーク期間中の休日・夜間応急診療所の受付時間について5月6日の夜間の受付時間は「19時30分～9時30分」となっていますが、正しくは「19時30分～21時30分」です。

## ●女性がん検診

### 女性がん検診(集団)

**対 象** 市に住民登録のあるかた

**乳がん**…年齢制限はありません

**子宮頸がん**…平成10年4月1日までに生まれたかた

**検 診 料** **乳がん**…1,700円(70歳以上無料)

**子宮頸がん**…800円(70歳以上無料)

#### 乳がん検診(マンモグラフィ)・子宮頸がん検診

とき		ところ
6月2日(金)	13:00~15:30	マリントーナメント
6月5日(月)	13:00~15:30	漁協国崎支所
6月6日(火)	13:00~15:30	マリントーナメント
6月7日(水)	13:00~15:30	畔蛸コミュニティセンター
6月11日(日)	9:00~11:00	保健福祉センター
	13:00~15:30	ひだまり(正面玄関)
6月12日(月)	13:00~13:30	漁協小浜支所
	14:00~15:30	堅神公民館
6月13日(火)	13:00~15:30	鳥羽志摩農協鳥羽支店(旧JA加茂)
6月14日(水)	13:00~15:30	漁協相差支所
6月15日(木)	13:00~15:30	漁協石鏡支所
6月18日(日)	9:00~11:00	保健福祉センター
	13:00~15:30	ひだまり(正面玄関)
6月22日(木)	13:00~13:45	浦村農村婦人の家
	14:30~15:30	漁協浦村支所

#### 乳がん検診(エコー)・子宮頸がん検診

とき		ところ
6月10日(土)	9:30~11:30	保健福祉センターひだまり(休日・夜間応急診療所)
	13:00~15:30	
6月21日(水)	9:30~11:30	※午前は乳がん検診のみ実施
	13:00~15:30	

※6月21日(水)の検診時は託児を設けます。希望するかたは検診申し込み時に申し込んでください。

女性がん検診は集団検診と個別検診を行います。くわしくは7月1日号広報に掲載します。個別検診は7月1日以降の受診となり、対象の年齢に制限があります。(子宮頸がん検診 70歳未満のかた、乳がん検診 40歳以上70歳未満のかた)また、医療機関によっては、受診人数や実施期間の制限があります。

検診は集団検診、個別検診を含め1年度内1回の受診となるので重複受診に注意してください。

### 乳がん検診を受けるかたへ

- マンモグラフィ検診は、乳房をプラスチックの板ではさんでレントゲン写真を撮ります。
- エコー検診は、乳房にゼリーを塗って超音波をあて、がんを示すような影がないか調べます。

### 注意

- 妊娠中・授乳中・豊胸手術を受けたかたは、マンモグラフィ検診を受診できません。
- 20~30歳代のかたは乳腺が発達しているので、マンモグラフィ検診ではうまく撮影できない場合があります。
- 乳がん検診は、マンモグラフィ検診とエコー検診の2種類がありますが、1年度に1回しか受診できませんので、どちらか一方を選んでください。
- 乳がん検診を受診するかたはバスタオルをお持ちください。
- 子宮頸がん検診は、生理中のかたは受診することができません。また、性交渉の経験のないかたは今回の子宮頸がん検診(集団検診)は受診できません、受診希望のかたは医療機関に相談してください。
- 子宮頸がん検診は、採取細胞が不十分な場合などに、判定不能という結果がでることがあります。

### 申込方法

予約は5月1日(月)から受け付けます。検診日前日までに、必ず電話で予約をしてください。

定員になり次第締め切りますので、早めに申し込んでください。

なお、当日は健康手帳を持参してください。お持ちでないかたには当日発行します。

## ●みんなでウォーキング(夜)参加者募集

日頃の運動不足解消のためにウォーキングをしませんか。保健福祉センターひだまりからかもめの散歩道まで(往復)歩きます。1回目は体組成測定や血管年齢測定も行いますので、ぜひ参加してください。

**と き** **1回目** 5月19日(金)午後7時~8時(受付・測定は午後6時から)

※2回目以降、雨天の場合中止です。

**2回目** 5月26日(金)

**3回目** 6月 2日(金)

**4回目** 6月 9日(金)

**5回目** 6月16日(金)

**と ころ** 保健福祉センターひだまり2階・ひだまりホール(受付と体組成測定など)  
2回目以降は、ひだまり玄関集合

**対 象** 運動に支障のないかた  
※治療中のかたはかかりつけ医に相談してください。

**内 容** **1回目**…体組成測定、血管年齢測定、歩く前のストレッチ、ウォーキング

**2回目以降**…歩く前のストレッチ、ウォーキング

**持 ち 物** タオル、水分補給できる飲み物、運動ができる服装

**申込期限** 5月18日(木)

要予約



## ●定期予防接種を受けましょう

母子健康手帳を確認し、医師と相談の上、早めに接種しましょう。

予防接種	予防する病気	対象年齢		標準的な接種年齢	回数
★ヒブ	インフルエンザ 菌b型感染	初回	生後2か月～5歳未満	生後2か月～7か月未満	3回
		追加		初回終了後7か月～13か月	1回
★小児の 肺炎球菌	肺炎球菌感染	初回	生後2か月～5歳未満	生後2か月～7か月未満	3回
		追加		初回の3回目から60日以上 (生後12か月～15か月)	1回
B型肝炎	B型肝炎	生後直後～1歳未満		生後2か月～9か月未満	3回
		※3回目は1回目から139日以上の間隔をおいて接種			
4種混合	ジフテリア 百日咳・破傷風 ポリオ	1期初回	3か月～7歳半未満	3か月～1歳未満	3回
		1期追加	3か月～7歳半未満	初回3回目終了後、 1年～1年半	1回
BCG	結核	生後直後～1歳未満		生後5か月～8か月未満	1回
水痘	水痘 (水ぼうそう)	1回目	満1歳～3歳未満	1歳～1歳3か月未満	1回
		2回目		初回終了後6～12か月	1回
MR	麻しん 風しん	1期	満1歳～2歳未満	満1歳～2歳未満	1回
		2期	5歳～7歳未満	保育所・幼稚園年長児 (H23.4.2～H24.4.1生)	1回
◎日本脳炎	日本脳炎	初回	6か月～7歳半未満	3歳～4歳	2回
		1期追加	6か月～7歳半未満	4歳～5歳	1回
			(※初回2回目終了後6か月以上、 標準的にはおおむね1年)		
DT	ジフテリア 破傷風	11歳以上～13歳未満			11歳～12歳
ヒトパピローマウイルス感染症 (子宮頸がん予防)		小学6年生～高校1年生相当の女子(※現在、副反応について国が調査中のため、積極的に接種するように勧めることは見合わせています)			

★ヒブ・小児の肺炎球菌は開始月齢により接種回数は変わります。医師と相談し接種してください。

◎日本脳炎 ※平成7年4月2日～平成19年4月1日生まれのかたは、未接種分を1期・2期とも20歳未満まで接種が可能です。

※平成19年4月2日～平成21年10月1日生まれのかたは、1期末接種分を2期の年齢(9歳～13歳未満)で接種可能です。

**実施場所** 県内の実施医療機関(事前に電話で予約してください)

**接種費用** 無料

**持ち物** 予診票・母子健康手帳・健康保険証

予診票がない場合は、健康福祉課健康係(保健福祉センターひだまり2階)に問い合わせてください。

## ●ストレッチ教室

**内 容** 5月のテーマは「腰痛予防」

**と き** 毎週金曜日  
午前9時30分～10時15分  
午前10時30分～11時15分  
※どちらかの時間を選んでください。

## ●乳幼児・1歳児健康相談

**対 象** 乳幼児・1歳児

**と き** 5月11日(木)  
午前9時～11時30分、  
午後1時～2時

**持ち物** 母子健康手帳



## ●毎月みんなでウォーキング

**と き** 毎月第1水曜日(5月10日、6月7日)  
午前9時30分～10時30分 ※雨天中止

**集合場所** 市民体育館正面玄関横

## ●健康相談

**対 象** 市民

**と き** 5月8日(月)、22日(月) 午前9時～12時

**担 当** 保健師

要予約

## ●高齢者肺炎球菌予防接種

高齢者の肺炎球菌による肺炎の感染予防・重症化を防ぐため、肺炎球菌ワクチンが予防接種法に基づく定期予防接種となっています。

今年度の対象者には4月に案内通知を郵送しています。

※すでに肺炎球菌ワクチンの接種を受けたかたは定期接種の対象になりません。

### 対象者

- 市に住民登録があり平成30年3月31日までに65歳、70歳、75歳、80歳、85歳、90歳、95歳、100歳となるかた
- 接種日時時点で60歳から65歳未満のかたで、心臓、腎臓、呼吸器の機能に自己の身の周りの日常生活活動が極度に制限される程度の障がいやヒト免疫不全ウイルスによる免疫の機能に日常生活がほとんど不可能な程度の障がいがあるかた（案内通知はありませんので、医師と相談のうえ、接種する場合は連絡してください）

**接種期限** 平成30年3月31日(土)

**個人負担額** 3,000円(生活保護受給者は無料)

対象者	生年月日
65歳となるかた	昭和27年4月2日～昭和28年4月1日
70歳となるかた	昭和22年4月2日～昭和23年4月1日
75歳となるかた	昭和17年4月2日～昭和18年4月1日
80歳となるかた	昭和12年4月2日～昭和13年4月1日
85歳となるかた	昭和7年4月2日～昭和8年4月1日
90歳となるかた	昭和2年4月2日～昭和3年4月1日
95歳となるかた	大正11年4月2日～大正12年4月1日
100歳となるかた	大正6年4月2日～大正7年4月1日

## ●栄養相談

要予約

**対象** 市民

**とき** 月曜～金曜日 午前9時～午後5時

**担当** 管理栄養士

## ●こころの健康相談

要予約

**対象** 市民

**とき** 5月22日(月) 午後1時～3時

**担当** 保健師・福祉相談員

## マダニ媒介性感染症に注意しましょう！

野山には細菌やウイルスなどの病原微生物を保有するマダニ（数パーセントが保有）が生息しています。マダニに刺された後1週間前後で「日本紅斑熱」や「重症熱性血小板減少症候群（SFTS）」という疾患を発症することがあります。三重県では年間30～40件程度の日本紅斑熱症例が報告されています。マダニに刺された後、次のような症状があれば直ちに医療機関を受診しましょう。

### 主な症状

**日本紅斑熱** 高熱、頭痛、筋肉痛、痒みや痛みのない全身に広がる皮膚の斑状発赤  
**SFTS** 高熱、頭痛、意識障害、消化器症状（嘔吐、下痢、腹痛）

**野山に立ち入る際はマダニに刺されないよう注意しましょう。**

- ①長袖、長ズボン、手袋などを着用し、肌の露出を避けましょう。
- ②DEET（ディート）という成分を含む虫除け剤に補助的な効果があると言われています。

- ③野山に立ち入った後は、家の外で服や体をはたき、マダニを落としましょう。
- ④野山に立ち入った衣服は、すぐに洗濯するか、ビニール袋などに入れ、密封し保管しましょう。
- ⑤できる限り早くシャワーを浴び、マダニに刺されていないか観察しましょう。

**マダニに刺された時の注意事項（マダニをつぶさないことが大切）**

- ①自分で取る時は、ワセリンなどでマダニと刺された部分を覆い約30分間放置後、ガーゼや布などでマダニの頭側から拭き取ってください。
- ②それでも取れない時は、マダニをつぶさないように頭部をピンセットでつまんで、慎重に取り除きましょう。
- ③自分で取れない時は、無理に取らずに医療機関に相談しましょう。

### 問合せ先

三重県伊勢保健所健康増進課  
 ☎0596-275137



# 新市長は中村欣一郎氏



任期満了に伴う鳥羽市長選挙で、立候補者が1名となり、無投票で元三重県議会議員

員の中村欣一郎氏（58歳・安楽島町）が初当選しました。任期は4月21日から平成33年4月20日までとなります。

中村氏は、日本大学法学部を卒業後、埼玉県の仕事機械メーカーに入社し、昭和62年から家業の中村鉄工所へ。

平成11年から鳥羽市議会議員を三期務め、平成23年から三重県議会議員を歴任。

## 中村市長が初登庁

中村欣一郎市長は、4月21日、午前10時30分に初登庁し、職員の出迎えを受け、市民文化会館で就任のあいさつをしました。

中村市長は、あいさつの中で「鳥羽は頑張れば、全国のトップランナーになれると思っています」と鳥羽市の可能性について熱く語りました。

また、職員に対し3つの思い「鳥羽の可能性を誰よりも感じている」「発想を変えて物事に取り組んでいただきたい」「何においても、これが



花束を受ける中村市長

鳥羽ならば・・・、と考えて欲しい」と述べ、職員に意識の向上を求めました。

三重県議会議員補欠選挙は野村保夫氏が当選



中村欣一郎元県議会議員の辞職に伴う三重県議会議員鳥羽市選挙区補欠選挙が行われ、元鳥羽市議会議員の野村保夫氏が初当選しました。

鳥羽市議会議員補欠選挙で奥村敦氏が当選



野村保夫元市議会議員の辞職に伴う鳥羽市議会議員補欠選挙が4月16日に行われ、新人で会社役員の奥村敦氏（61歳・池上町）が初当選しました。

任期は、平成31年4月30日までとなります。

## ことわざの誤用



Vol.158

俵万智さんが「言葉の虫めがね」という本の中でこんなことを書いている。

お見合いをした女性が、相手の男性から好意的に、このように言葉を掛けられた。

『君みたいな外面のいい人に出会ったのは初めてだ』その人は「君みたいに愛想がよくて、人見知りしなくて、明るいお嬢さんに会ったのは初めてだ」と言いたかったのだろう。が、言葉の使い方を間違ってしまうたよつだ。「外面がいい」というのは、何かうわべを取り繕うのがうまいような、あまりいいニュアンスではない。そこに彼女は引っぱり、結局そのお見合いは成立しなかった。男性には悪気がないのだが、たった一つの言葉が、これほどまでに心にとどまるのだ。言葉とは、すば

らしいものであると同時に、恐ろしいものである。

「濡れ手で粟（あわ）濡れた手で粟をつかむと、たくさんくっついてくるように、楽をして多くの利益をあげる（この意）穀物の粟そのものを知らない若者が「濡れ手で泡（あわ）濡れた手でアワをつかむ」としても消えてしまふ、いくら頑張っても報われない意と解釈して使ったとしてもあなたが非難できない。時代や、世代間によって誤解が生じることも仕方ないことも知れない。

「コミュニケーションからのトラブルは、伝える方と受け止める方の違いで生じる誤解で発生することが多い。言葉が正しく相手に伝わったかどうか相手の表情や態度を含めてコミュニケーションの中で確かめていくことが大切である。分かつたふりで、知らず知らずに相手を傷つけてしまうこともある。一方的発信の「コミュニケーションツールが増え、目の前の相手が見えなくなっている現代、そのことを充分理解した上で言葉のキャッチボールを行いたいものである。」

# 避難準備情報などの名称変更

平成28年台風第10号による水害では、死者・行方不明者27人が発生するなど、東北・北海道の各地で甚大な被害が発生しました。特に、岩手県岩泉町では、高齢者福祉施設が被災し、入所者全員が亡くなるなど、高齢者の被災が相次ぎました。

内閣府は、高齢者施設で適切な避難行動がとられなかったことを重く受けとめ、高齢者などが避難を開始する段階であるということを明確にするため、「避難準備情報」を「**避難準備・高齢者等避難開始**」に、「避難指示」を「**避難指示(緊急)**」に名称変更しました。

※「避難準備・高齢者等避難開始」・「避難指示(緊急)」に名称変更されましたが、引き続き高齢者でないかたも発令の際には、いつでも避難ができる準備をし、身の危険を感じる場合は避難を開始してください。

もしもの災害時に適宜適切な避難を行うために、普段から家族や地域で避難行動などについて確認しておくようにしましょう。

## <避難情報の種類・とるべき避難行動>

弱

強

### 避難準備・ 高齢者等避難開始

- ・避難に時間を要する人(高齢のかた、障がいのあるかた、乳幼児など)とその支援者は避難を開始しましょう。
- ・その他の人は、避難の準備を整えましょう。

### 避難勧告

- ・速やかに避難場所へ避難しましょう。
- ・外出することでかえって命に危険が及ぶような状況では、近くの安全な場所への避難や、自宅のより安全な場所に避難しましょう。

### 避難指示(緊急)

- ・緊急に避難場所へ避難しましょう。
- ・外出することでかえって命に危険が及ぶような状況では、近くの安全な場所への避難や、自宅のより安全な場所に避難しましょう。

一人一人が備えてこ！  
防災力UP！鳥羽

総務課防災危機管理室

☎

(25)

1118

vol.47

子育ての相談で「子どもが夜中に泣いて困っています」という話をよく聞きます。お腹がすいたりオムツが汚れたりした時や、鼻水や発熱の症状があったりして体調が悪い時にもグズグズと夜泣きをする場合があります。こんな時は比較的原因が分かりやすいので対処しやすいですね。

よくある例として、昼間に初めての場所に行ったり、大勢の人中に行ったりした時など、いつもと違った体験に興奮した時、刺激が強すぎるのが原因となつて夜泣きするということがあります。

他には、環境の変化によって起こることもあります。引っ越しをしたり、兄弟が生まれたり、保育園に入園したなど、環境が大きく変わったことによるストレスから夜泣きを起こすこともあるのです。

夜泣きがひどい時には、体のトラブルや環境の変化を疑って受診することやストレスの原因を取り除いてやるのが大切です。

また、生活の流れをつくり起床、就寝、食事のリズムを一定にしてあげることも重要です。散歩に出かけて体を動かす時間をもち、ほどよい疲れから快い眠りに結びつけるなどの工夫もおすすめです。

しかし、夜泣きは原因も期間も個人差があり、あれこれやってみてもうまくいかず、場合によっては、ママやパパもフラフラになることがあります。そんな時は、一人で抱え込まずに周りの人に助けを求めて、ママやパパももうまくリフレッシュして乗り切りますように。

Vol.42



「夜泣き」

みんなで子育て  
だっこで  
ほっと

子育て支援センター

☎ (25) 7225





4月4日、畔蛸いきいきふれあいサロンで、フッカーニヤ料理人の山口慶子さんが畔蛸町産の牡蠣とアオサを使ったパスタを提供しました。

サロンは毎月第一月曜日に開催され、会費100円で血圧測定や体操、カラオケや食事などを楽しめます。食事は主にカレーが提供されますが、祖母が通うサロンでおいしいパスタを食べてほしいという願いから、山口さんが腕を振りました。

参加した瀬崎幸吉さんは「食べたことない、おいしい」と笑顔で話してくれました。

地元の恵みたっぷりパスタをどうぞ



3月23日、地元の海産物を活かした商品開発に取り組むくざき鮑おべん企業組合から市内の保育所の子もたちに「あかもくのり佃煮」50個が贈呈されました。

免疫力アップなどの効果がある成分を含んだ鳥羽産のあかもくとあおさで甘辛く炊き上げた「あかもくのり佃煮」は、保育所の給食で提供され、子どもたちはご飯と一緒においしそうにいただきました。

あかもく食べて元気いっぱい



4月2日、城山公園で第6回しろやま嘉隆まつりが開催されました。

桜の開花が例年より遅く、つぼみが膨らんだままの状態でしたが、九鬼水軍楽市が同時開催されたこともあり、多くのかたが会場を訪れました。

武者行列や、大筒演武などで盛り上がり、午後のステージイベントでは、鳥羽太鼓連のみなさんが九鬼水軍太鼓の大迫力の演奏を披露し、今年のまつりを締めくくりました。

鳥羽城跡で賑わう嘉隆まつり



地域外の人材を地域社会の新たな担い手として受け入れ、地域力の維持・強化を目的に地域協力活動に取り組む「地域おこし協力隊」の委嘱式が、4月5日、市役所で行われました。

前年度から引き続き地域活動に従事する佐藤慎也さん、大野愛子さん、出井楓さんと今年度から新たに協力隊に加わった河原井千尋さんの4人が木田市長より委嘱状を受け取りました。

河原井さんは「人と自然が好きで石鏡町のような町で暮らしたいと思っていました。移住して間もないですが頑張ります」と思いを語ってくれました。

若い力で地域おこしを

# やんちゃっこ あまえっこ

KIDS PHOTOGRAPH

満1歳になる元気なお子さんの写真（デジタル画像可）に25文字以内のコメントを添えて、広報情報係へお送りください。メールでも受け付けています。 ☒koho@city.toba.lg.jp



中村 まれん 希蓮 ちゃん

平成 28 年 2 月 19 日生まれ（池上町）

いつもみんなを笑顔にしてくれて、ありがとうね♡



西村 せい 青波 くん

平成 28 年 4 月 23 日生まれ（高丘町）

いつもニコニコ!これからも笑顔一杯の青波でいてね♡



堀江 しゅんすけ 駿佑 くん

平成 28 年 3 月 24 日生まれ（船津町）

いつもニコニコ元気な駿佑のことがみんな大好きだよ♡



川村 りみ 莉実 ちゃん

平成 28 年 2 月 26 日生まれ（若杉町）

やんちゃっこ莉実（\*^\_^\*）いつも癒してくれてありがとう♡♡♡

## すこやかに とばっこげんきっこ

おみらむい 絵

vol.126



菖蒲は名前の響きから、子どもの出世を願うことにも結び付き、端午の節句には葉などを湯船に浮かべて菖蒲湯にし、無病息災を願うこともあります。新緑がきれいなこの季節。行楽日和には、外へ出かけませんか。

## 報芸 広文

### 俳句

◆平賀 節代 選

亡き夫に逢いに行こうか春の風 幸丘 倉田 人子

外に出れば、あんなに冷たかった風が柔らかく暖かい。そんな風に吹かれ夫を思う。暫く行つてないお墓、夫の好物を携えて逢いに行こう。あの事もこの事も報告しよう。音読すると、軽やかでほのぼのと。季語春の風が動かない。風景を詠むだけでなく、日常生活の中からこんな思いのある句ができるのも俳句の魅力です。

廃校の昭和の窓や春の海	船津	さとうゆう
砂浜に沁みる波音春浅し	三丁目	村上 青女
朝市の朶に色盛るひなあられ	船津	さとうめぐ
梅の香の濃くなつてゐる帰り道	安楽島	中村 洋子
一湾を望む岬や木々芽吹く	河内	奥村 清子
高く低く寄せる波や春浅し	安楽島	竹内 雅子
春耕の土黒々と膨らみぬ	安楽島	東爪みちゑ
春愁や重きニュースに終始する	岩倉	河村 とわ
雨上がり二羽の燕の線を描く	四丁目	浜田 米夫
風に舞う花びら髪に止まりけり	四丁目	浜田生久代



# 暮らしの情報

5月1日～



まちで見かけた  
元気な子



広報とばに掲載された写真を差し上げます。  
ご希望のかたは、総務課広報情報係まで。

## お知らせ

### 行政相談委員の委嘱

市民課人権・生活係

☎(25) 11441

平成29年4月1日付で鳥羽市担当の行政相談委員として、上野潤さんおよび中井美智子さんが引き続き総務大臣から委嘱されました。

行政相談委員は、みなさんの身近なところで、国の行政に関する苦情や要望をお聞きし、関係の役所に直接、あるいは三重県行政評価事務所を通じて連絡し、その改善の促進に努めています。「苦情や困っていることがある。苦情を申し出たが説明や措置などに納得いかない」などというときは、行政相談委員に相談してください。相談は無料で、相談者の秘密は固く守ります。

### 市指定ごみ袋手数料減免一覧表

減免対象要件	申請場所	取扱期間
生活保護 受給者世帯	健康福祉課 ☎(25) 1184 または 各連絡所	5月8日(月) ～ 平成30年 3月30日(金)
児童扶養手当 受給者世帯		
特別児童扶養手当 受給者世帯		
特別障害者手当 受給者世帯		
とばっ子カード 加入者世帯	市民課 ☎(25) 1148 または 各連絡所	7月3日(月) ～ 平成30年 3月30日(金)
高齢福祉年金 受給者世帯		
0～2歳児を 養育する世帯 (4月1日現在で 2歳以下または年 度内に子どもが生 まれた世帯)	環境課 ☎(25) 1149 または 各連絡所	7月3日(月) ～ 平成30年 3月30日(金)
4月1日現在で65 歳以上のかたのみ で構成する世帯で 市民税が非課税の 世帯		

なお、相談は偶数月に行っています。くわしくは、広報とばの生活力レンダーで確認してください。

### インバウンド受入環境整備促進

観光課観光企画係

☎(25) 1155

市内の観光施設や宿泊施設、飲食店などが行う外国人観光客の受入環境の整備について、費用の一部を支援します。くわしくは、観光課まで問い合わせてください。

**補助対象** 外国人観光客に対応するためのスタッフの語学研修、多言語パンフレット・看板の製作、Wi-Fi環境の整備など  
**補助金** 事業費の2分の1（上限20万円）

### 市指定ごみ袋の手数料の減免申請

環境課資源リサイクル係

☎(25) 1149

市指定ごみ袋手数料の減免申請は、一覧表の要件に該当する世帯のかたが受けることができ、30ℓ以下の指定ごみ袋を年1回60枚まで交付します。

申請には世帯主（減免対象世帯員）の印鑑が必要です。また代理人が手続きする場合は、世帯主と代理人両方の印鑑が必要となります。なお、とばっ子カード加入者世帯のかたが申請する場合は「とばっ子カード」を持参してください。  
※申請は1世帯につき1度です。

## シロアリ駆除キャンペーン

限定30棟  
6/30まで

1階床面積18坪を特別価格にて  
防蟻工事を実施いたします!!

※18坪以上は、1坪/6,500円(税別)ずつ追加となります。  
※キャンペーン価格は、レギュラー施工に限りです。

通常価格

117,000円(税別)のところ

76,000円(税別)



住まいに安心・快適を  
Nuc Group

株式会社N・U・Cグループ

中部白蟻研究所®

まずは、お気軽にお電話ください。イ ヤ ナ ム シ ナ シ

☎0120-187647

〒510-0208 鈴鹿市鈴鹿ハイツ1-25 営業時間 8:00～19:00

三重県全域対応します!

お申込みの際に「広報とばを見た」と必ずお伝え下さい。

5月1日～

# information

## 帰宅困難者受入環境促進

観光課観光企画係

☎(25) 11155

観光客の帰宅困難者受入環境の充実による観光防災対策を図るため、観光事業者などが実施する帰宅困難者受入環境整備に要する費用の一部を支援します。くわしくは、観光課まで問い合わせてください。

**対象事業** 帰宅困難者受入環境を向上させるための備蓄品の購入など

**対象者** 「災害時における帰宅困難者に対する支援に関する協定」を締結した観光事業者、交通事業者など  
**補助金** 事業費の2分の1（上限3万円）

## 地域活動にがんばる団体を応援します

市民課市民交流室

☎(25) 11162

みなで力をあわせて地域をより良くしていく活動に対し、経費の一部を補助します。

新たに事業を実施するために必要な経費（補助対象経費の2分の1で上限20万円）と活動の継続に必要な経費（補助対象経費の2分の1で上限5万円）の2つの事業を実施します。ただし、併用はできません。

ので注意してください。審査会での書類審査とプレゼンテーションの上、決定し補助します。

なお、今年度申請する団体は審査会の日に開催する交流会へも参加していただきます。

**対象事業** 身近な地域の活性化、地域の課題の解決に役立つ活動

**対象者** 住民団体、NPO、企業など（一部、対象外となる事業および団体があります）

**補助対象となる事業の実施期間**

4月1日～平成30年3月31日

**募集期間** 5月1日（月）～18日（木）

※郵送の場合は必着

**申請方法** 所定の申請様式に必要事項を記入し、市民課市民交流室に提出してください。申請書は、市民課市民交流室、各連絡所にあります。また、市ホームページからもダウンロードできます。

## 物忘れ・認知症の相談会

健康福祉課地域包括支援センター

☎(25) 11182

「最近、もの忘れがひどいように思う」「認知症で困っている」など、認知症に関することで悩んでいることはないでしょうか。自分のこと、家族のことを相談してみましよう。相談することで、良い方向への第一歩となります。

認知症疾患医療センターの松阪厚生病院の相談員が個別に相談をお聞きします。

**とき** 5月17日（水）

午前10時30分～正午

**ところ** 保健福祉センターひだまり・相談室

**定員** 2組（事前に申し込みが必要です）



## 認知症を知ってみませんか 認知症サポーター養成講座

健康福祉課地域包括支援センター

☎(25) 11182

認知症は誰もがなる可能性のある「脳の病気」です。認知症の症状や薬、認知症のかたへの接し方などを知り、認知症の正しい知識を持つことで、自分や家族、地域のかたが、認知症になっても住みやすい地域となります。ぜひ認知症を知ってみませんか。

**とき** 5月22日（月）

午後1時30分～3時

**ところ** 保健福祉センターひだまり  
**定員** 30人

## 住宅・店舗のリフォームおまかせください！

耐震・省エネリフォーム～新築・土地探しまで幅広く対応させていただきます。



※今なら、「住宅エコリフォーム」で最大30万円までの補助金がもらえる場合があります！  
テレビCMでおなじみの【リクシルPATTOリフォーム】サービスショップ



0599-26-2580



村瀬建設株式会社

鳥羽市船津町235番地（鳥羽消防署となり）

## 補聴器

世界初!!  
交換電池が  
いらない



Cellion（セリオン）置くだけ充電タイプ新登場!!

詳しいことは当店へ。

時計・メガネ・補聴器  
鳥羽3丁目16-26 TEL (25) 2148

ハラ



5月1日～

## information

## 住宅用太陽光発電システムを設置しませんか

環境課環境保全係

☎ 11147

市内の個人住宅への太陽光発電システム設置に対する費用の一部について補助します。

対象となる設備

住宅用太陽光発電システム

補助金額 60,000円

補助数 20件

申請期限 平成30年2月28日

設置完了期限 平成30年3月31日

## 市税などの納め忘れはありませんか

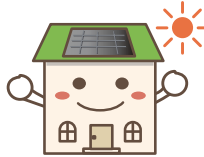

税務課管理収納係

☎ 11132

みなさんが納める市税は、医療・福祉・教育など身近な行政サービスに使われる大切な財源です。

なお、納期限までに納めていただけないかたには、督促状や催告書、電話催告などで自主的な納付をお願いしていますが、期限内に納付され

たかたとの公平を保つため、差し押さえなどの滞納処分を行う場合もあります。納め忘れのあるかたは、早急に納付をお願いします。

## はかりの検査を受けましょう

農水商工課商工労政係

☎ 11156

三重県計量検定所  
059・223・5071

取引や証明に使用するはかりは2年に1回検査が必要です。必ず計量士による検査を受けてください。

今年は、次の日程表のとおり5月8日～17日に定期検査を市内各会場で実施します。

対象

商店・スーパー 精肉・鮮魚・青果・惣菜などの内容量を表記した販売用

農漁業 生産物の販売・出荷用

病院・薬局 薬の調剤用・体重測定用・健康診断用

官公署 体重測定用・学校幼稚園などの健康診断用

宅配取扱業 コンビニなどの取次店を含む宅配用

定期検査は有料で、はかりの種類によって検査料が異なります。前回検査を受けられたかたなどには、定

## 日程表

検査日	検査時間	検査場所	検査区域
5月8日(月)	13:30～14:30	坂手定期船待合所	坂手
5月9日(火)	13:30～15:00	鳥羽磯部漁協答志支所	答志
5月10日(水)	13:30～15:00	鳥羽磯部漁協菅島支所	菅島
5月11日(木)	12:30～14:30	鳥羽磯部漁協和具浦支所	和具
5月12日(金)	12:30～14:30	神島開発総合センター	神島
5月15日(月)	11:00～12:30	鳥羽磯部漁協桃取町支所	桃取
5月16日(火)	10:30～11:30	女性等活動拠点施設	長岡・国崎
	13:30～15:30	鳥羽磯部漁協浦村支所	浦村・石鏡
5月17日(水)	10:00～15:00	鳥羽市保健福祉センター ひだまり	旧鳥羽・安楽島・加茂

期検査についての事前調査を送付しましたが、それ以外ではかりを使っているかたは、農水商工課商工労政係まで連絡してください。

なお、検査を受検しなかった場合は、三重県計量検定所(津市)へ計量器を持参し、検査を受けていただくことになります。

## 松井塾

鳥羽市鳥羽 3-9-4 2階 (鳥羽市役所前)  
☎0599-37-7808

## 子供ができるようになるまでとことん向き合います!!

過去5年で105人の生徒を指導してきました。中学受験の指導に自信があります。成績を上げたいかたはご連絡ください!

コース	教科	曜日・時間	月謝
中学3年生	英・数・国・理・社	毎週水曜・土曜日 午後7時～9時50分	16,000円
中学1・2年生	英・数・理	毎週月曜・木曜日	11,000円
		中学1年生 午後6時40分～8時10分 中学2年生 午後8時20分～9時50分	

※小学5・6年生の授業も実施しています。また、無料体験授業実施します。詳しくは、お問い合わせください。



## 勢京ビジネス専門学校

TEL 0596 28-4739 全日制2年間(4月入学)

## \*公務員コース

相談会

(毎週土曜日:10時-11時)  
相談事例(お電話で予約下さい)  
・公務員試験に関すること  
・ひきこもりがちや不登校に関すること

## \*ビジネスコース

簡単なプログラミングでゲームやアニメ作り、ボードゲームでコミュニケーション!

関心を持てる扉を探しながら日常や社会性を身につけて就職に結びつけていきます。

資格

専門士  
MOS、CAD(製図)  
医療事務、介護職員

## 入試日程

1/19・2/16・3/16・3/30

5月1日～

## information

## 合併処理浄化槽を設置しませんか

環境課環境保全係

☎ 25 1147

## 住宅用の合併処理浄化槽

市では、し尿や生活雑排水をきれいにする「合併処理浄化槽」の設置を推進しており、設置したかたに費用の一部を補助します。

**対象地域** 市内全域（下水道が整備された相差町、畔蛸町は除く）

**対象建物** 居住を目的とした住宅または店舗を併用した住宅で、専ら居住の用に供する部分が延べ床面積の2分の1以上であるもの

## 事業所の合併処理浄化槽

市内では現在もし尿のみを処理する単独処理浄化槽が多く、生活雑排水も合わせて処理できる「合併処理浄化槽」への転換を促進するため、事業所を対象とした補助事業を行います。

**対象地域** 妙慶川流入区域

**対象建物** 事業を目的とした建物または店舗を併用した住宅で、専ら事業の用に供する部分が延べ床面積の2分の1以上であるもの

**補助基数** 5基

**住宅用・事業所共通**

**対象浄化槽** BOD除去率90%以上、放流水中のBODが20mg/l以下の機能を有するもの

住宅の浄化槽補助金額一覧表

人槽区分	単独処理浄化槽から合併処理浄化槽への転換		汲み取りから合併処理浄化槽への転換	
	新築 設置費	撤去費	設置費	配管費
5人槽	84,000円	90,000円	332,000円	60,000円
7人槽	103,000円		414,000円	
10人槽以上	138,000円		548,000円	

事業所の浄化槽補助金額一覧表

人槽区分	単独処理浄化槽から合併処理浄化槽への転換		汲み取りから合併処理浄化槽への転換	
	設置費	撤去費	設置費	配管費
5人槽	332,000円	90,000円	332,000円	60,000円
6・7人槽	414,000円		414,000円	
8人槽以上	548,000円		548,000円	

※事業所での浄化槽の新設は対象外です。

※BODは、生物化学的酸素要求量のことです。汚濁の程度を示し、水中の有機物が微生物の働きによって分解されるときに消費される酸素の量のこと

申請期限 平成30年2月28日

設置完了期限 平成30年3月31日

申込書類 環境課に用意してあります。また市ホームページからもダウンロードできます。

くわしくは、環境課まで問い合わせてください。

## 監査委員に村林守氏を選任

監査委員事務局  
☎ 25 1213

3月市議会会議において、村林守氏が監査委員（識見）に再任されました。

任期は、平成29年4月1日から平成33年3月31日までの4年間となります。

## 鳥獣被害対策を実施する農家を支援します

農水商工課農林係  
☎ 25 1231

市内の農地を耕作する農家を对象に、鳥獣被害防止に必要な電気柵・防護柵・防護網などの購入費補助を実施します。

**対象者** 市内に住所を有し、市内の農地に電気柵・防護柵・防護網などを設置し、鳥獣被害を防止するかた

**対象経費** 防護柵などの購入に係る経費（50,000円を上限とし、

防護柵などの購入額の2分の1を乗じた額のいずれか少ない額）

※補助対象は資材代のみで、工賃、手数料、運送料は含みません。

補助予定数 30戸程度

申込方法 農水商工課農林係または、各連絡所にある交付申請書に必要事項を記入のうえ、位置図・見積書（資材代のみ）を添付して提出してください。

## ヤギとお散歩しませんか

市民の森公園の未来を創る会

P-smile 中野昌則  
☎ 25 6011

かわいいヤギやウサギとふれあったり、お菓子付きのクイズもある楽しいイベントです。野菜くずもあればおもちゃください。

とき 5月14日（日）午前10時（市民の森公園やぎ舎前を出発）

※雨天の場合は、5月21日（日）に順延

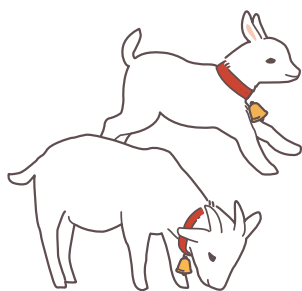



5月1日～

## information

## 狩猟免許を取得しませんか

農水商工課農林係

☎ 1231

予備講習会および狩猟免許試験が次のとおり実施されます。

## 狩猟免許取得予備講習会

とき 6月24日(土) (申込期限は6月9日(金))、7月29日(土) (申込期限は7月14日(金))

ところ メッセウイングみえ2階・大研修室

定員 各100人

受講料 三重県猟友会会員以外  
13,000円

三重県猟友会会員 5,000円

## 問合せ先

一般社団法人三重県猟友会

☎ 059122810923

※鳥羽市獣害対策協議会が実施する

狩猟免許取得予備講習会費用助成事業がありますので、活用してください。(助成金額13,000円、先着10人)

## 狩猟免許試験

とき 7月8日(土) (申込期限は6月29日(木))、8月8日(火) (申込期限は7月31日(月))、8月27日(日) (申込期限は8月17日(木))

※8月27日(日)の回は、網猟の試験はありません。

ところ 三重県農業大学校

試験種目 網猟・わな猟・第1種銃

猟・第2種銃猟

## 受験手数料

一般 5,200円

一部免除者 3,900円

問合せ先 三重県伊勢農林水産事務所森林・林業室

☎ 0596・27・5265



## かどやのイベント

鳥羽大庄屋かどや

☎ 8686

## 阪中英雄・清子二人展

本格的な登り窯で焼きしめた自然の風合いを活かした陶器の数々を奥様手作りの絵本や洋服、小物などで彩ります。

とき 5月21日(日)まで

## 鳥羽絵手紙同好会「絵手紙教室」

とき 5月1日(月)

午後1時30分～3時

## 第51回かどや昼下がりコンサート

「そよ風は夢の調べに乗ってⅢ」

今年も風薫る季節に、ことみ会の凛とした夢の調べを、お楽しみください。

とき 5月3日(水・祝)

午後1時30分～3時

演奏 生田流宮城会ことみ会のみなさん

さん

こどもの日スペシャル

くかどやであそぼ！

とき 5月5日(金・祝)

午前10時～午後3時

参加費 200円(昼食付き)

## 内容

午前…体験教室 お琴、吹き矢作り、お菓子作り、千代紙文鎮など  
午後…こども音楽会 ピアノ、バイオリン、読み聞かせなど

## 第1回かどやお針子倶楽部

とき 5月8日(月)

午前10時～正午

参加費 1,700円(材料費込み)

定員 10人(先着順)

申込方法 5月4日(木・祝)までに電話で申し込んでください。

第49回かどや塾「古典文学最初の一步」源氏物語をちよつと紐解くその5・雨夜の品定め」

とき 5月13日(土)

午後1時30分～2時30分

第50回かどや塾「テーブルセッティングで暮らしに彩りを」

参加費 700円(含…飲み物代)

定員 10人(先着順)

とき 5月21日(日)

午後1時30分～3時

講師 原まゆみさん

申込方法 5月18日(木)までに電話で申し込んでください。

## 鳥羽なかまちマーケット

鳥羽なかまち会

☎ 8686

加盟店自慢の品々に加え、手作り雑貨やアフセサリー、限定スイーツなどを用意しています。

とき 5月14日(日)

午前10時～午後3時

ところ 鳥羽なかまち(鳥羽3～4丁目)

## 同時開催

西念寺「花まつり」

とき 午前10時～11時

※人気のジャグリングも行います。

## なかまち音楽祭

とき 午前10時30分～午後4時

内容 鳥羽大庄屋かどやを主会場とし、中之郷会館などで路上ライブを行い、なかまちに音楽が溢れます。

## 広報とば総集版

総務課広報情報係

☎ 1114

平成28年度発行の「広報とば」を1冊にまとめた総集版ができました。

価格 1部700円(20冊限定)

販売場所 総務課広報情報係

5月1日～

# information

## 募 集

### サンタバーバラ市中学生派遣

市国際交流協会（総務課秘書係内）

☎ ②5 11105

市国際交流協会と鳥羽・サンタバーバラ姉妹都市交友会では、今年も姉妹都市アメリカ・カリフォルニア州サンタバーバラ市に派遣する中学生を募集します。「民間大使」としてサンタバーバラを訪れ、両市の理解と友情を深め、国際的視野を広げてみませんか。

**対象者** 市内在住の中学1年～3年生の男女各2人

**派遣期間** 7月26日(水)～8月6日(日)

**申込期限** 5月17日(水)

**参加負担金** 5万円

**面接日** 6月3日(土)

**その他** 選考条件として、過去に外国に長期滞在経験のないこと。また、サンタバーバラ市の学生を自宅に受け入れること（8月8日(火)～17日(木)）などがあります。なお、選考条件により申し込みできないかたは、相談してください。

応募要項は、市内中学校と市国際交流協会事務局（市総務課内）にあ

ります。くわしくは、市国際交流協会事務局へ問い合わせてください。

### ゴーヤの苗を無料配布します

環境課環境保全係

☎ ②5 11147

夏場のエアコンなどの節電に効果のある「みどりのカーテン」設置を推進するため、ゴーヤの苗を配布します。希望するかたは、環境課まで連絡してください。

**配布数** 1世帯10苗程度

※約300苗配布を予定しており、無くなり次第終了します。

**募集期限** 5月26日(金)

※配布日は後日連絡します。

**配布場所** 鳥羽市リサイクルパーク

**配布条件** 市内在住のかたで、みどりのカーテン実施報告書などを提出できるかた

### 人権審議会委員

市民課人権・生活係

☎ ②5 11141

市における人権施策の推進を図るため審議会に参加していただける委員を募集します。

公募委員のかたには、各種団体の代表者などが選任した委員とともに、鳥羽市人権施策基本方針に基づき人権啓発や施策の取り組みについ

て審議を行っていただきます。

**応募資格** 市内在住のかた

**募集人員** 2人程度

**申込方法** 申込書（様式任意）に住所、氏名、電話番号、応募理由を記入の上、市民課人権生活係へ郵送、ファクスまたはメールで申し込んでください。持参していただいてもかまいません。また、募集要項が必要なかたは連絡してください。

〒517-0011 鳥羽市鳥羽三丁目1番1号

✉ simin@city.toba.lg.jp

FAX ②6 43255

**申込期限** 5月19日(金)

### 「ヨガ教室」を開催

市運動施設指定管理者

☎ ②5 62115

**とき** 6月2日(金)～7月14日(金)の毎週金曜日 午後7時～8時10分

**ところ** 鳥羽市武道館・道場（貸切）

**参加費** 3,300円（保険料を含む。初回に全額徴収します）

**募集人員** 35人（先着順）

※高校生以上

**申込期限** 5月26日(金)

**申込方法** 市民体育館へ申し込んでください。

☎ ②5 62115

FAX ②5 62223

**服装** 運動ができる服装で、ヨガマ

ット（バスタオル可）、タオル、飲料水などを持参してください。

### 伊勢志摩フィルムコミッション エキストラ・サポートスタッフ

伊勢志摩フィルムコミッション

（公益社団法人 伊勢志摩観光）

光コンベンション機構内

☎ 0596 ④4 0800

エキストラやサポートスタッフとして伊勢志摩で撮影される映画やドラマ、CMなどに協力していただくかたを募集しています。また、登録していただいたかたにはエキストラの募集案内や番組放送などの情報をメールで送っています。

**募集内容** 撮影時に、エキストラとして映画やドラマなどに出演していただくかた、および映画やドラマなどの撮影の手伝いをしていただくかた

**登録方法** 伊勢志摩フィルムコミッションのホームページから登録できます。登録の際には注意事項をよくお読みください。

伊勢志摩での撮影をみなさんと盛り上げましょう！

**問合せ**

✉ info@ishimakankou.jp





5月1日～

## information

## 鳥羽市への観光客誘致のためのアイデア

## 鳥羽旅館事業協同組合

☎ 5096

鳥羽市には、年間約450万人の観光客が訪れますが、旅行者のニーズが多様化しており、年々厳しい状況になることが予想されます。

そこで、市民のみなさんより、観光客誘致のためのアイデアを募集します。

優秀なアイデアを応募したかたには、旅館・ホテルのペア無料宿泊券を5人に、海産物詰め合わせセットを10人にプレゼントします。ふるって応募してください。なお、結果については賞品の発送をもって代えさせていただきます。

応募期限 5月31日(水)

## およろこび

お誕生おめでとう

(4月15日までに届出のあったかた) 敬称略

こどもの名前	届出人	生まれた日	町名
山本 望愛	将仁	4. 7	三丁目
藤村 依菜	佳樹	3.11	屋内
殿尾 星七	元将	4. 8	安楽島
坂倉 葵	真	4.11	高丘
山下ひより	憲一	3.30	幸丘
岩井 栄子	智明	4. 3	浦村
中村 尊	和馬	4. 7	浦村

## おくやみ

ご冥福をお祈りします

(4月15日までに届出のあったかた) 敬称略

名前	年齢	亡くなった日	町名
谷口 三郎	(78)	3.19	一丁目
伊藤 武夫	(82)	3.24	一丁目
植村 富己子	(87)	3.16	二丁目
小久保 先一	(91)	4.10	池上
藤本 治延	(81)	4.12	池上
中村 政次	(89)	4.11	安楽島
木下 数実	(67)	4.11	安楽島
玉木 久忠	(84)	4. 1	船津
奥村 サヨ子	(80)	4. 9	若杉
森 さい子	(82)	4. 8	岩倉
坂本 千津子	(83)	4. 1	松尾
山本 森恵	(89)	3.18	浦村
角田 若子	(85)	3.22	浦村
濱口 八郎	(78)	4.10	石鏡
大田 あげ	(98)	3.27	相差
大井 せへ	(100)	4. 7	相差
村山 勝	(77)	4.11	相差
三浦 政吉	(56)	4. 1	桃取
齋藤 むつ子	(87)	4. 6	桃取
山口 きよ	(89)	3.20	答志
村田 正雄	(70)	4. 7	菅島

## 市の人口

平成29年4月1日現在( )内は3月比

人口	19,419人 (-195人)
男	9,153人 (-53人)
女	10,266人 (-142人)
世帯数	8,377世帯 (-94世帯)

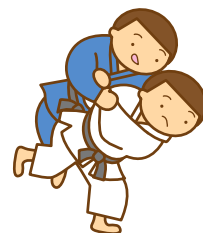

## 中央公園水泳プール監視員

## 市運動施設指定管理者

☎ 6215

7月から開場する中央公園水泳プールの監視員を募集します。

期間 7月1日(土)～8月31日(木)

午前8時30分～午後5時15分

ところ 中央公園水泳プール(大明東町4-1)

## 応募条件

①泳げること

**応募方法** アイデアを記載し、郵送、ファクスまたはメールで応募してください。様式は自由です。

## 問合せ・提出先

鳥羽旅館事業協同組合

〒517-0014 鳥羽市堅神町1020-1

FAX 5656

✉ kumiai@tobanoyado.com

②高校生以上であること(高校生は、保護者の承諾書が必要)

③指定する救急救命講習会に参加できること

**応募人員** 10人程度

**応募締切** 6月9日(金)

**面接** 申込書受付後、面接日を連絡します。

**申込方法** 市民体育館に備え付けの監視員申込書に記入の上、市民体育館事務所へ申し込んでください。

## 武道体験をしてみませんか

## 市運動施設指定管理者

☎ 4025

武道体験を行います。専門の指導者のもと、安心安全な武道を体験してください。

参加を希望するかたは、運動のできる服装で、武道館までお越しください。

## 武道体験日程表

種目	とき
剣道	6月10日(土) 9:30～11:30
日本空手	6月11日(日) 9:30～11:30
柔道	6月18日(日) 9:30～11:30
寛水流空手	6月24日(土) 9:30～11:30

とき 日程表のとおり  
ところ 鳥羽市武道館

## 新刊情報



『わたり鳥』	鈴木まもる	ほか
『ドンドン』	さくらせかい	
『はっけよいー雷電』	吉橋通夫	
『キャプテン』	山田明	
『正しいコピペのすすめ』	宮武久佳	
『おしえてアドラー先生』	八巻秀	
『児童書』		
『青い服の女』	平石三枝	ほか
『秋山善吉工務店』	中山七里	
『フロカネの道』	江上剛	
『密告はうたう』	伊兼源太郎	
『永遠のP.L.学園』	柳川悠二	
『電通の深層』	木下英治	
『皇宮警察』	久能靖	

# library news

図書館だより  
市立図書館 ☎ 26 4555

## 5 May 2017 図書カレンダー

Sun	Mon	Tue	Wed	Thu	Fri	Sat
	1	2	3	4	5	6
7	8	9	10	11	12	13
14	15	16	17	18	19	20
21	22	23	24	25	26	27
28	29	30	31			

## 6 June 2017 図書カレンダー

Sun	Mon	Tue	Wed	Thu	Fri	Sat
				1	2	3
4	5	6	7	8	9	10
11	12	13	14	15	16	17
18	19	20	21	22	23	24
25	26	27	28	29	30	

## お知らせ



火曜・水曜日は午前9時～午後6時まで、  
木曜・金曜日は午前9時～午後7時まで、  
土曜・日曜日は午前9時～午後5時まで開館  
祝日は午前9時～午後5時まで開館

休館日

- ◎おはなし会  
とき 5月6日(土)午後2時～
- ◎絵本と紙芝居の会  
とき 5月20日(土)午前10時30分～
- ◎赤ちゃん絵本の会  
とき 5月26日(金)午前10時30分～
- ◎ブックトーク  
とき 5月14日(日)午後2時～
- ◎鳥羽子ども本の会(読書会)  
とき 5月9日(火)午前9時45分～
- テキスト 『セレスティヌ アーネストとの出会い』
- 『くまのアーネスト セレスティヌの思い出』
- ◎ストーリーテリング講習会受講者募集  
子どもたちの好きなおはなしの選び方や覚え方、話し方やその意義と楽しさなどについて学ぶ講座です。
- 講師 おはなしの会「ミルキーウェイ」
- とき 第1回 5月30日(火)  
第2回 6月6日(火)  
第3回 6月13日(火)
- 毎回午前10時～正午
- ところ 市立図書館会議室(2階)
- 募集人員 20人
- 資料代 100円
- ◎特別整理休館日のお知らせ  
5月22日(月)・23日(火)・24日(水)は休館します。
- ◎本のリサイクルフェア  
寄贈された図書や古くなった図書を無償でお譲りします。
- 期間 5月25日(木)～6月13日(火)

## 行政チャンネルとば番組案内 (ケーブルテレビ ゼットティービー) デジタル 123ch



製作番組「テレビ広報とば」  
(番組時間約 20 分)

放送時間 午前6時、8時、10時、  
12時、午後2時、4時、6時、8時、  
10時～



鳥羽健康づくり体操  
「ピラティス lesson2」

放送時間 午前7時～、  
午後1時～、7時～

期 間	特 集	内 容
5月1日 ～ 5月15日	お知らせ	とばらなす運動の様子と運動効果のご紹介 地域のためにがんばる団体応援事業費補助金申請を受け付けます！ 5月は消費者月間です お伊勢さん菓子博 2017 交通アクセスのご案内
5月16日 ～ 5月31日	お知らせ	栄養講座 三重県男女共同参画連携映画祭 2017 工業統計調査の実施について 水道週間



特別番組  
「桃取小学校閉校記念式」

放送時間  
毎週水曜・日曜日  
正午～、午後8時～

ケーブルテレビを視聴するにはゼットティービーへの加入が必要です。未加入のかたは加入をご検討ください。(引き込み工事費および宅内工事費は別途負担していただくようお願いします)

上記の番組放送以外の時間は文字情報放送を繰り返し放送します。放送内容・タイトルについては変更される場合がありますのでご了承ください。  
番組内容については広報情報係 ☎ 26 1102、加入申し込みについては ㈱ ZTV 伊勢放送局 ☎ 0120-270-089 へ問い合わせてください。





# 生活カレンダー 5月 MAY



1	2	3	4	5	6	7	8	9	10	11	12	13	14	15	16	17	18	19	20	21	22	23	24	25	26	27	28	29	30	31
月	火	水	木	金	土	日	月	火	水	木	金	土	日	月	火	水	木	金	土	日	月	火	水	木	金	土	日	月	火	水

## 暮らしの相談

### ●各種相談

相 談 内 容		実施日	受付時間・窓口	会 場
教育相談		月～金	9:00 ～ 16:30 ☎ ㊟ 2 4 5 7	旧小浜小学校内教育支援センターH A R P
総合こども相談	児童相談所による 相談療育手帳判定	毎週水曜日	9:00 ～ 16:30 ☎ 0 5 9 6㊟ 5 1 4 3	南勢志摩児童相談所
	随時相談	月～金	「ほっぷ」 9:00 ～ 16:30 ☎ ㊟ 7 2 2 1	保健福祉センターひだまり
	心理カウンセラーによる 相談 発達検査	2 日 ( 火 )		保健福祉センターひだまり※要予約 ㊟一般相談は、3 日前までに予約 (予約があるときのみ開催)
	法律相談 (弁護士)	25 日 ( 木 )	13:00 ～ 15:30 ☎ ㊟ 1 1 8 8	
	司法書士相談	11 日 ( 木 )		
	一般相談㊟ (何でも相談)	18 日 ( 木 )		
	交通事故相談	10 日 ( 水 )	13:00 ～ 15:00 ☎ ㊟ 1 1 2 6	市民課 (市民文化会館 1 階) ※要予約
	人権相談	16 日 ( 火 )	13:30 ～ 15:30 ☎ ㊟ 1 1 4 1	
障害相談	月～金	9:00 ～ 17:00 ☎ ㊟ 1 1 8 3	保健福祉センターひだまり	
消費生活相談	月・水・金	9:00 ～ 16:00 ☎ ㊟ 1 2 4 1	消費生活相談室 (市民文化会館 3 階)	
夜間納税相談	月～金	17:15 ～ 21:00 ☎ ㊟ 1 1 3 2	税務課 (市民文化会館 2 階) ※要予約	
女性相談	月・水・金	9:00 ～ 17:00 ☎ ㊟ 1 2 7 6	保健福祉センターひだまり	

## 子育て応援

### ●あそびの広場「だっこ」 問い合わせ/子育て支援センター ☎ ㊟ 7225

対 象	と ころ	と き
未就園の子どもと その保護者	子育て支援センター (あおぞら保育所2階)	月～金 9:00～11:30、13:00～15:30 ※子育て相談は、月～金 9:00～16:30

### ●子育てサロン 問い合わせ/社会福祉協議会 ☎ ㊟ 1188

対 象	と ころ	と き
就学前の子どもと その保護者	相差女性活動センター	第1・3火曜日 10:00～12:00
	菅島コミュニティアリーナ	第2・4水曜日 10:30～12:00
	答志コミュニティアリーナ	毎月2回水曜日 10:00～12:00

### ●子育て応援! 0.1.2.3 サークル

問い合わせ/健康福祉課健康係 ☎ ㊟ 1146

Facebook <https://www.facebook.com/toba0.1.2.3>

開催日	内 容(ひだまり2階ひだまりホール 10:00～12:00)
11日(木)	保育士さんと遊ぼう!～子育て支援センターだっこの先生が来てくれます
18日(木)	じしんでゆれたらどうするの!?～親子で命を守る方法・避難訓練・非常食試食
25日(木)	ばあちゃんのおやつ作り～よもぎ餅、参加費100円 5月生まれの誕生会…写真とプレゼントをお渡しします

## 朝 市

### ●あらしま朝市 問い合わせ/あらしま新鮮組 ☎ 090-7950-4425

と き	と ころ	時 間
第2・第4日曜日	安楽島漁協前	8:00～10:00

### ●今浦朝市 問い合わせ/麻生の浦会 ☎ 090-4117-2503

と き	と ころ	時 間
第1・第3日曜日	旧今浦保育所	8:00～10:00

### ●国崎朝市 問い合わせ/国崎朝市実行委員会 ☎ 080-1576-1052

と き	と ころ	時 間
第1・第3日曜日	国崎漁協近く	8:30～10:00

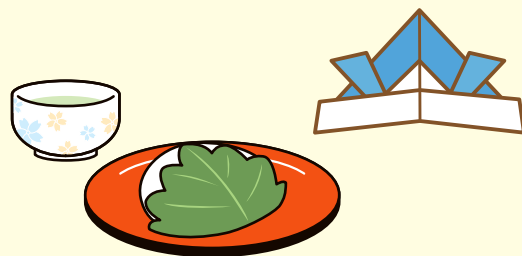

編集と発行

総務課広報情報係

〒517-0011 鳥羽市鳥羽三丁目1-1

☎ 0599-25-1114

ホームページ <http://www.city.toba.mie.jp/>

Eメール [koho@city.toba.lg.jp](mailto:koho@city.toba.lg.jp)

編集後記  
新たな気持ちで  
山本 浜崎さんが環境課へ異動  
になって、名残惜しむ間もなく  
去っていきましたね。  
木下 まだまだ教えてもらいた  
いこともあったのに残念です。  
高島 5年ぶりに広報情報係に  
配属になった高島です。二人と  
もよろしく。  
木下 経験者に戻ってきてもら  
えると頼もしいです。  
山本 さっそくですが、取材と  
ホームページの更新と行政放送  
の撮影と広報の原稿作りをお願  
いします。  
高島 ヒエー、いきなりハード  
やな。でも初心に帰ってがんば  
るよ。みんなで協力していこう  
な!  
高島・山本・木下 新しいメン  
バーで頑張りますのでよろしく  
お願いします!!