



広報



とほ

5月1日号

2012
No.1260

これが新しい海拔表示なんやよ!

目 次

とばっ子子育て応援券交付事業のお知らせ	3
---------------------	---

子育て応援します！

とばっ子ハッピーセミナー事業	4
----------------	---

『災害時に避難する場所』と『避難先の呼びかた』が新しくなりました	5
----------------------------------	---

いきいきお出かけ券の交付について(高齢者公共交通機関利用運賃助成)	8
-----------------------------------	---

障がい福祉シリーズ

トライ バリアフリー とばチャレンジ!!～その8～	10
---------------------------	----

森と海・きずな事業計画	11
-------------	----

～間伐材利活用の推進～

4月1日付け人事異動	12
------------	----

まちの話題	14
-------	----

鳥羽のお宝再発見！ イコールパートナーシップ	15
---------------------------	----

木田市長のど～んとコミュニケーション 人権文化の花を咲かせよう	16
------------------------------------	----

やんちゃっこあまえっこ 広報文芸	17
---------------------	----

暮らしの情報	18
--------	----

library news (図書館だより) 行政チャンネルとば番組案内	21
--	----

とばを育む海の森ガイド・とばっこげんきっこ・編集後記	22
----------------------------	----

【今号の表紙】

総務課防災危機管理室は、昨年起こった東日本大震災を受け、新しい海拔表示の設置を始めました。この新しい表示は、その地面が海拔から何メートルの高さにあるかを示したものです。住民や観光客に分かりやすいものとするため、従来の表示より大きく、見やすいものとなりました。

4月13日、答志町で地元の町内会役員のかたと一緒にまちを歩きながら、避難誘導が必要と思われる場所など数箇所へ表示を設置しました。今後も市内の各地域で新しい海拔表示の設置を進めていきます。



広報

とば

とばっ子子育て応援券 交付事業のお知らせ



市では、子育て支援の一環で新たな取り組みを実施します。今回は実施の目的や内容についてお知らせします。

健康福祉課子育て支援室 ☎ 251184

とばっ子子育て応援券交付事業とは？

新たにこどもが生まれた世帯に対して、とばっ子子育て応援券を発行し、経済的負担の軽減を図るとともに、安心して子育てができる環境の向上を目的としています。

対 象 者

- ・平成24年4月1日以降に出生し、本市に住民登録した者の保護者
- ・満1歳の誕生日までに転入手続きをした者の保護者

応 援 券

3万円分の応援券(1,000円券×30枚綴り)
※現金との引き換えはできません。
また、つり銭もできませんのでご注意ください。
※支給の限度額を超える分の利用については、
各自で負担していただきます。



子育て応援券(見本)

配布方法

とばっ子子育て応援券交付事業については申請の必要はありません。出生届および転入届の手続き後、交付させていただきます。

利用できる用品

とばっ子子育て応援券で利用できる用品は紙オムツ・粉ミルク・離乳食です。

利用できる取扱店

	店舗名	住 所	紙オムツ	粉ミルク	離乳食
1	とばドラッグ	安楽島町 1434-1	○	○	○
2	村田薬局(本店)	鳥羽二丁目 6-62	○	○	○
3	鳥羽勤労者百貨店	鳥羽四丁目 2-22	○	○	○
4	村田薬局(ハロー店)	鳥羽ショッピングプラザハロー 1F	○	○	○
5	イオン鳥羽店	鳥羽ショッピングプラザハロー 1F	○	○	○
6	マルシン堅神店(尾田商店)	堅神町 789-9	○	○	—
7	コメリ鳥羽店	安楽島町 1433-2	○	—	—

(H24.5.1 現在)

販売協力店を募集しています

市では、とばっ子子育て応援券交付事業の販売協力店になっていただける事業者を募集しています。
くわしくは、健康福祉課子育て支援室へ問い合わせてください。

子育て
応援
します!

平成24年度 とばっ子ハッピーセミナー事業

市では、『みんなで子育て』を応援するために、お母さんを対象にした講座の充実を図ると共に、お父さんやおじいちゃん、おばあちゃんにも参加していただけるような講座を計画しています。
みなさんで子育てを楽しみましょう。ぜひお気軽にご参加ください。

健康福祉課子育て支援センター ☎ 25 7 2 2 1

今年度の予定をご紹介します。☆印は土曜日開催予定です。

開催月	事業名	開催場所	内 容
4月23日	親子ヨガ講座	子育て支援センター	親子で楽しみながら、簡単なヨガで“ココロ”も“カラダ”もスッキリしましょう。
5月21日	第1回赤ちゃん講座 ベビータッチヨガ	子育て支援センター	赤ちゃんにタッチしながら、やさしいヨガのポーズをします。親子の絆を深めましょう。
6月	人形劇団ししかばぶ	あおぞら保育所 遊戯室	人形劇を見たり、歌遊びをして、楽しいひとときをお子さんと一緒に過ごしましょう。
6月	第1回バイバイおむつ講座	あおぞら保育所 遊戯室	保育所長による大人気講座です。夏はおむつはずしを始めるチャンス!!
7月	救急・救護法講座	あおぞら保育所 遊戯室	急な時に慌てないための対処方法、人口呼吸、AEDの使用方法を学びましょう。
8月	☆ワクワク人形劇	保健福祉センターひだまり	ほんわか…みんなで楽しめる人形劇です。家族みんなでご参加下さい。
9月	防災講座	あおぞら保育所 遊戯室	幼い命を守るために防災対策について一緒に学びませんか。
9月	※アロマ教室	子育て支援センター	風邪予防のアロマや、“ココロ”を癒すアロマを学び、アロマスプレーを作ろう!
10月	☆じいじばあばとクッキング	保健福祉センターひだまり	楽しい孫育て。お孫さんと一緒に簡単・楽しいお弁当を作りませんか。
10月	赤ちゃん講座 ベビーサイン	子育て支援センター	ジェスチャーや手遊びで、まだ話ができない赤ちゃんとのコミュニケーションをとろう!
11月	☆子育てしつけ講座	保健福祉センターひだまり	お子さんが健やかにスクスク育つための関わり方を一緒に考えましょう。
12月	☆子どもとLet's クッキング (クリスマス料理)	保健福祉センターひだまり	お子さんと一緒に簡単なクリスマスメニューに挑戦しましょう☆
12月	※フラワーアレンジメント講座	子育て支援センター	華やかなアレンジで、お正月を迎えましょう。
1月	第2回バイバイおむつ講座	あおぞら保育所 遊戯室	しつけのチャンスを逃さないよう、いろんな話を聞いてみませんか? ママふぁいと!
2月	☆パパも一緒に遊ぼう! 3B体操	保健福祉センターひだまり	子育てを楽しむパパを応援します! 3つの用具(ボール、ベル、ベルター)を使って体を動かして楽しみましょう。
2月	※手作り応援講座	子育て支援センター	ママのアレンジで世界にひとつしかない物を作り、ほっとする時間を過ごしましょう。
3月	第2回赤ちゃん講座 ベビータッチヨガ	子育て支援センター	赤ちゃんのヨガの後には、お母さんを対象にした簡単なヨガも行います。

すべての講座について参加は無料です。
(※印の講座については材料費をいただきます)

講座の開催日程・場所については「広報とば」「だっこ便り」「ホームページ」などで随時お知らせします。

くわしい内容については、子育て支援センターへ問い合わせてください。



昨年度の「親子ヨガ講座」の様子



昨年度の「防災講座」の様子

『災害時に避難する場所』と

『避難先の呼びかた』が新しくなりました

市では東日本大震災の教訓を踏まえ、『災害時に避難する場所』の見直しと『避難先の呼びかた』を分かりやすくするため名前の見直しをしました。

総務課防災危機管理室 ☎25 1118

『一時立ち退き場所』から『津波避難場所』へ

津波避難場所とは地震が発生した時に津波からまず逃げるための場所となります。津波の時に避難するということが分かりやすいように『一時立ち退き場所』から『津波避難場所』へ名前を見直しました。地震の揺れが小さくても津波が予想される場合がありますので、状況に応じて避難しましょう。

次の11か所の避難場所は、今回の見直しにより指定避難場所から除外しました。

- 中央公民館
- 小浜分館前グラウンド
- 佐田浜第2駐車場屋上



- 高丘公園
- あくし公園
- 弘道小学校グラウンド
- 長岡公民館
- 千賀分館前広場
- 清岩庵境内
- 大江寺境内
- 菅島保育所グラウンド
- 答志老人憩いの家前広場
- 城山公園（答志町）
- 胴塚

風水害等避難所とは？

台風などにより風水害が発生したときに、状況に応じて避難する場所となります。市から避難勧告や避難指示が出されたときは、速やかに指定避難所へ避難しましょう。

- 次の5か所の避難所は、今回の見直しにより指定避難所から除外しました。
- かめ幼稚園
- 岩倉老人憩の家
- 旧今浦保育所
- 答志小学校
- 答志公民館

避難所はこんなときに開設されます

避難所は地震による家屋倒壊や水害による浸水被害を受けた場合、また、こうした被害を受ける恐れのある場合に市が発令する「避難勧告」や「避難指示」に伴い開設されます。また、自主避難により開設することもあります。

避難勧告……居住者に避難を勧め促すものです。

避難指示……被害の危険が切迫した時に発せられるもので、勧告より拘束力が強くなります。

※津波が予想される場合や津波警報などが発表された場合には、呼び掛けを待たず、すぐに津波避難場所などの高いところへ避難してください。

どこへ避難すればいいの？

次ページに掲載の「津波避難場所」や「風水害等避難所」へ避難してください。

また、地震などが発生したときには、がけ崩れなどで道路が通れなくなる可能性があります。普段から住み慣れた町でも、避難先までの道のりを確認しておきましょう。



市では、新しい海拔表示の設置を進めています

津波避難場所（津波から逃げるところ）

	津波避難場所	海拔(m)		津波避難場所	海拔(m)
小浜地区	鳥羽グランドホテル(駐車場)	20	長岡地区 (相差町 国崎町 畔蛸町 千賀町 堅子町)	長岡中学校屋上	14
	湯快リゾート 鳥羽彩朝楽(駐車場)	23		神明神社境内	18
	ガーデンヒルズ利平治(駐車場)	19		リゾートヒルズ 豊浜(駐車場)	16
	旧小浜小学校3階	16		星の照 游月(駐車場)	28
堅神地区 池上地区 屋内地区	鳥羽小学校グラウンド	9		別館 すずき(駐車場)	32
	鳥羽商船高专グラウンド	13		民宿旅館 山川(駐車場)	26
	あおぞら保育所グラウンド	18		旧国崎小学校グラウンド	33
	裏萩山公園	41		五感の宿 慶泉(駐車場)	40
鳥羽地区	美台第二公園	24		御宿 瀬乃崎(駐車場)	26
	城山公園	22		旧旭分校跡地	28
	日和山山頂公園	64		鳥羽カントリークラブ(駐車場)	55
	旧鳥羽小学校グラウンド	39	鏡浦地区 (石鏡町 本浦 今浦)	鏡浦中学校グラウンド	12
	ミキモト鳥羽工場敷地	30		本浦老人憩の家前広場	12
	奥谷公園	15		サン浦島 悠季の里(駐車場)	20
	あしたば作業所	27		与吉屋(駐車場)	44
	鳥羽国際ホテル(駐車場)	30		浦村かき直売所(駐車場)	20
	扇芳閣(駐車場)	36		今浦観音堂前広場	11
				石鏡公民館前広場	22
				旧石鏡保育所グラウンド	25
				ホテル芭新萃(駐車場)	43
大明東町 大明西町 安楽島地区	鳥羽高校校庭	11		和風旅館 新八屋(駐車場)	60
	鳥羽東中学校グラウンド	36	菅島地区	菅島小学校屋上	17
	桜ヶ丘緑地	27	桃取地区	天神山ゲートボール場	22
	安楽島苑第2小公園	22		八幡神社境内	12
	安楽島小学校3階	20	答志地区 (答志 和具)	答志保育所グラウンド	21
	ホテル鳥羽小涌園(駐車場)	40		つばき公園	18
	かんぼの宿 鳥羽(駐車場)	44		答志中学校校庭	15
	てんぐ山	20		首塚	50
加茂地区 (船津町 幸丘 若杉町 岩倉町 河内町 松尾町 白木町)	加茂小学校3階	14	神島地区	神島保育所グラウンド	36
	加茂中学校3階	15		八代神社境内	67
	船津保育所グラウンド	21	坂手地区	旧坂手小学校グラウンド	26
	鳥羽市園芸センター敷地	38		林昌寺境内	10
	幸丘公園	15	計	避難場所数 64 か所	
	若杉町多目的広場	16			
	隠殿岡第一公園	33			

表示は順不同

平成 24 年 5 月 1 日現在

※ …新しく追加した津波避難場所

風水害等避難所（台風や大雨などのときに逃げる場所）

◎地震発生後に安全が確認された場合には、地震・津波避難所としても運営します。

	避難所名		避難所名
小浜地区	旧小浜小学校		弘道小学校
堅神地区	池上公民館堅神分館	長岡地区	長岡公民館千賀分館
池上地区	鳥羽商船高専第2体育館	（相差町 国崎町 畔蛸町 千賀町 堅子町）	長岡公民館堅子分館
屋内地区	鳥羽小学校		長岡中学校
	あおぞら保育所		鳥羽磯部漁協相差支所女性等活動拠点施設
	美台集会所		旧国崎小学校
鳥羽地区	鳥羽市民文化会館	鏡浦地区	鏡浦中学校体育館
	NTT西日本鳥羽ビル	（石鏡町 本浦 今浦）	本浦公民館（風水害などのみ）
	JR東海鳥羽駅（風水害などのみ）		石鏡公民館
	近畿日本鉄道鳥羽駅（風水害などのみ）		浦村農村婦人の家（風水害などのみ）
	中央公民館奥谷分館（風水害などのみ）		かがみうら保育所
	若竹集会所		今浦老人憩の家
	あしたば作業所	菅島地区	菅島コミュニティアリーナ
大明東町	鳥羽市武道館		菅島小学校
大明西町	かんぼの宿鳥羽	桃取地区	桃取小学校
安楽島地区	安楽島小学校		桃取コミュニティセンター
	安楽島公民館	答志地区	答志老人憩の家
	鳥羽高校体育館	（答志 和具）	答志コミュニティアリーナ
	鳥羽東中学校		答志保育所
加茂地区	船津区会（風水害などのみ）		寝屋子交流の館
（船津町 幸丘 若杉町 岩倉町 河内町 松尾町 白木町）	船津公民館幸丘分館		答志中学校
	若杉公民館		答志和具公民館
	岩倉公民館	神島地区	神島開発総合センター
	みどりが丘集会所	坂手地区	坂手公民館
	河内公民館		坂手コミュニティアリーナ
	松尾公民館	福祉避難所	保健福祉センターひだまり
	白木公民館	計	避難所数 56 か所
	加茂小学校		
	加茂中学校		
	落口公営住宅集会所（風水害などのみ）		

表示は順不同

平成24年5月1日現在

※ …新しく追加した避難所

いきいきお出かけ券 の交付について

(高齢者公共交通機関利用運賃助成)



健康福祉課高齢・障害係 ☎ 25 1 1 8 3

市内にお住まいの70歳以上の高齢者のかたに、「いきいきお出かけ券」を交付し、かもめバスまたは市営定期船の運賃助成を行います。

社会参加や健康づくり、生きがいづくりなど外出の機会を増やし、いきいきとした生活を送っていただくことが目的です。この機会にいきいきお出かけ券を使って、ぜひお出かけしてはどうでしょうか。

対象者

市内にお住まいで昭和17年4月1日以前生まれのかた（平成24年4月1日までに70歳以上になるかた）が対象です。4月2日以後に70歳になるかたは、来年度からの対象になります。

交付内容

対象者の住所に応じ、表1の枚数のかもめバスの回数券（100円券）または市営定期船の回数券を交付します。

利用できるバス・定期船

- ・かもめバス全線
- ・市営定期船（航路の指定があります）

※三重交通㈱が運行するパールロード特急線や伊勢方面の

路線バスは利用できません。

有効期間

6月1日（金）～平成25年3月31日（日）

交付手続

交付を希望するかたは、表2のいずれかの会場で申請書に記入し、係員にお渡しください。申請内容を確認し、お出かけ券を交付します。

表2の会場で都合が合わないかたは、5月28日（月）以後に次の窓口で申請ができます。

- ・健康福祉課高齢・障害係（保健福祉センターひだまり1階）
- ・介護保険係（市民文化会館1階）
- ・各連絡所

申請に必要なもの

- ・印鑑
- ・本人確認ができるもの（健康保険証など）

※対象者の家族のかたが代理で申請する場合は、代理人の印鑑と代理人および対象者の本人確認ができるもの（写し可）を持参してください。

ご注意ください

- ・いきいきお出かけ券は、本人に限り使用できます。他人に使用させたり、譲り渡すことはできません。

表1 いきいきお出かけ券の交付内容

対象者の住所 (住民票に書かれている住所)	交付内容	
下記以外の住所	かもめバス 100円券	40枚
石鏡町		50枚
国崎町 相差町 畔蛸町 千賀町 堅子町		60枚
神島町 答志町 桃取町 菅島町	定期船乗船券 (片道運賃分)	10枚
坂手町		18枚

とはできません。

- ・万一いきいきお出かけ券を不正に使用した場合は、返還していただきます。
- ・いきいきお出かけ券の再発行や年度途中での種類の変更は行いません。

- ・離島にお住まいのかたで、デイサービスなど通所介護サービス利用時は、別の補助がありますのでいきいきお出かけ券を使用できません。
- ・いきいきお出かけ券は、換金することはできません。

申請時の対象者の住所に応じて、交付内容が決まります。交付内容は、かもめバス100円券40枚を基本としますが、各地区から鳥羽バスセンターまでのバス運賃や市営定期船の運賃を考慮し、上記の枚数とします。

表2 いきいきお出かけ券の受付会場

※お住まいの地区以外の会場でも受付します。

地区	会場	受付日時			
鳥羽一丁目	市民文化会館 大ホール入口(エントランス)	5月17日(木)	9:00	～	16:00
鳥羽二丁目		5月18日(金)	9:00	～	16:00
鳥羽三丁目		5月21日(月)	9:00	～	16:00
鳥羽四丁目					
堅神町	堅神公民館	5月14日(月)	13:00	～	16:00
屋内町	屋内公民館	5月14日(月)	9:00	～	12:00
池上町	池上公民館	5月22日(火)	9:00	～	16:00
小浜町	小浜老人憩の家	5月16日(水)	9:00	～	16:00
坂手町	坂手公民館	5月14日(月)	10:00	～	15:30
大明東町	保健福祉センターひだまり 玄関ロビー	5月22日(火)	9:00	～	16:00
大明西町		5月23日(水)	9:00	～	16:00
高丘町		5月24日(木)	9:00	～	16:00
安楽島町	安楽島公民館	5月23日(水)	9:00	～	16:00
鳥羽五丁目	五丁目公民館	5月24日(木)	9:00	～	12:00
船津町	船津老人憩の家	5月23日(水)	9:00	～	16:00
幸丘	幸丘公民館	5月21日(月)	9:00	～	12:00
若杉町	若杉公民館	5月17日(木)	9:00	～	12:00
河内町	河内公民館	5月17日(木)	13:00	～	16:00
岩倉町	岩倉老人憩の家	5月24日(木)	9:00	～	16:00
松尾町	松尾公民館	5月18日(金)	9:00	～	16:00
白木町	白木公民館	5月21日(月)	9:00	～	12:00
浦村町今浦	浦村農村婦人の家	5月16日(水)	9:00	～	12:00
浦村町本浦	本浦公民館	5月16日(水)	13:00	～	16:00
石鏡町	石鏡公民館	5月21日(月)	9:00	～	16:00
相差町	女性等活動拠点施設	5月16日(水)	9:00	～	16:00
		5月17日(木)	13:00	～	16:00
国崎町	国崎公民館	5月17日(木)	9:00	～	12:00
畔蛸町	畔蛸コミュニティセンター	5月18日(金)	13:00	～	16:00
千賀町	千賀公民館	5月18日(金)	10:30	～	12:00
堅子町	堅子老人憩の家	5月18日(金)	8:30	～	10:00
桃取町	桃取コミュニティセンター	5月15日(火)	9:00	～	14:30
答志町答志	答志老人憩の家	5月15日(火)	9:00	～	15:30
答志町和具	鳥羽磯部漁業協同組合 和具浦支所旧事務所	5月15日(火)	8:30	～	15:30
菅島町	菅島漁村センター	5月14日(月)	10:00	～	16:00
神島町	神島開発総合センター	5月22日(火)	9:00	～	15:00



今回は、「自立支援医療」について紹介します。

自立支援医療とは

障がいのあるかたがその障がいを取り除くための医療を受ける際に、医療費の一部を負担する制度です。

<対象者>

障がいのあるかたで、入院および通院によってその障がいの一部または全部を取り除く、もしくは軽減すると認められるかた。（県の判定が必要です）

- 例
- ・心臓疾患のかたの外科手術
 - ・腎臓障がいのかたの人工透析
 - ・うつ病や統合失調症のかたの通院治療 など
- 条件により受けられない場合もあります。

障がい福祉シリーズ

トライバリアフリー



健康福祉課高齢・障害係

☎ 25 1 1 8 3

申請から認定までの主な流れ

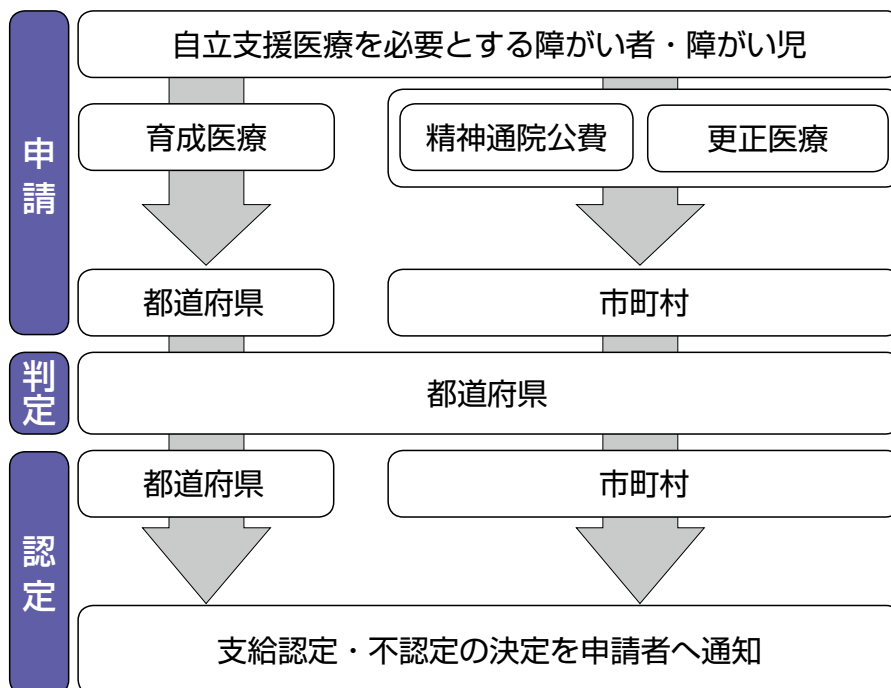

<費用>

費用負担については、基本的にかかった費用の一割を負担していただきます。ただし、世帯の所得水準に応じて、ひと月あたりの負担に上限額を設定します。

<利用方法>

指定された医療機関・薬局・事業所で利用できます。（医療機関などご自身のかかりつけ医の指定が可能です）

なお、医療機関をご利用の際には、自立支援医療受給証の提示が必要です。

問い合わせ窓口

		医療名	担当窓口	住所	電話番号
障がい種類	身体障がい	更正医療	健康福祉課	大明東町2-5	25-1183
	精神障がい	通院公費	健康福祉課	大明東町2-5	25-1183
	障がい児	育成医療	伊勢保健福祉事務所 地域保健課	伊勢市勢田町 628-2	0596-27-5148

<窓口>

障がいの種類によって窓口が異なります。まずは、かかりつけの医師にご相談ください



森と海・きずな事業計画

～ 間伐材利活用の推進 ～

森林本来の機能回復を目指して、平成23年度より森と海・きずな事業を計画し森林整備を進めています。今年度は、環境林だけではなく、スギやヒノキなどの生産林の間伐材の利活用を行います。

農水商工課農林係 電話 251231

きます。

市内の森林は、所有者の高齢化や生活スタイルの変化により、森林を管理することが難しくなっています。このため、市では平成23年度より「森と海・きずな事業」を計画し、森林を整備することで水源涵養力（森林が水資源を蓄え、育み、守っていく働き）を増加させ、土砂流出災害の防止と海の活力を高めるため、森林整備事業を推進しています。

平成23年度は、里山地域における山林や水源涵養地域における環境林をはじめ、森林所有者や施業者が間伐したスギやヒノキなどの生産林を含め市内森林面積7,500haの内、約60haの森林整備を行うことができました。

今年度は、環境林だけではなく、スギやヒノキなどの生産林の整備を行います。また、間伐などで森林整備を進めるものの、木材は放置されていることから薪ストーブ用の燃料や土壌調整用チップなどに間伐材の利活用を推進してい

今年度実施する5つの森林整備事業

① 森林環境創造事業

平成19年度から平成38年度にかけて、船津町から河内町までの森林内において過密になった木を間伐することで、地面に十分な光と水分を与えて木々がしっかりと地面に根を張り下草も繁茂することにより、水をためる力が強くなります。このような受光伐を進めることで、森林の環境創造を推進していきます。



② 環境林整備促進事業

加茂川上流の河内町・松尾町の天然林の切り払いや間伐を行うことにより、森林機能の回復を目指します。

③ 生産林搬出間伐促進事業

スギやヒノキなどの生産林を間伐し搬出することにより、木材の有効活用を図ります。森林整備を通して美しい森林づくりと林業再生を目指します。

④ 山林間伐材利活用促進事業（募集します）

間伐による森林整備を進めています。間伐材は放置されていることから資源の有効活用を図ります。伐採を行った木材を薪ストーブ用の燃料や土壌調整用チップなどの利

用に努め、森林整備と山林資源の利活用を進めていきます。伐採希望者は、山林所有者の承諾を得て、申し込んでください。

⑤ 生産林整備間伐促進事業（募集します）

市内全域において、スギやヒノキなどを植林している森林所有者、施業者へ補助金を交付します。森林の間伐に必要な経費の30%程度を補助します。例えば、自力施業で1ha（10,000㎡）当たりの間伐を行った場合、5万円の補助金になります。

施業予定者は、事業計画書を提出して事業の開始となります。

また、三重県が行っている県単造林事業との併用も可能であり、間伐に必要な経費を軽減することができます。

森林の土地を取得したとき届出が必要です

～ 新しい制度がスタート ～

個人か法人かによらず、売買契約のほか、相続・贈与・法人の合併などにより森林の土地を新たに取得した場合に、事後の届出として森林の土地の所有者届けが必要です。

所有者となった日から90日以内に、取得した土地がある市町村の長に届出を行います。相続の場合、財産分割がされていない場合でも、相続開始の日から90日以内に、法定相続人の共有物として届出をする必要があります。

平成24年度 市職員人事異動

4月1日付けで職員の定期異動を行い、122人の職員が異動しました。
「職員定数管理計画」に基づき、市民サービスの低下を招くことのないよう、適材適所による職員の配置、女性職員の登用などに配慮しました。

また、防災危機管理室に自衛隊出身の職員を、離島の診療所には医師2名を採用し配置したほか、離島振興、観光振興並びに企業誘致への取り組みを強化するため、東京へ職員1人を派遣しました。

課長級

課長補佐級

▼企画財政課長（企画財政課副参事兼課長補佐兼行政改革室長）上村和弘▼企画財政課副参事（健康福祉課副参事）寺田勝治▼総務課長（環境課長兼答志島清掃センター所長）中村孝▼総務課副参事（総務課長補佐兼防災対策室長）世古雅人▼環境課長兼答志島清掃センター所長（教育委員会生涯学習課長）細木正蔵▼建設課長（建設課副参事兼まちづくり整備室長）松尾直至▼水道課長（水道課長補佐）南川則之▼教育委員会総務課長（水道課長）松井真澄▼教育委員会生涯学習課長兼図書館長（総務課長補佐兼秘書係長）清水敏也▼選挙管理委員会書記長兼市民文化会館長兼管理係長事務取扱（観光課付副参事）池田雄則

▼企画財政課企画経営室長（企画財政課企画調整係長）奥村太郎▼総務課長補佐（総務課長補佐兼選挙管理委員会次長）岩井太▼総務課長補佐兼秘書係長（企画財政課長補佐）中村菊也▼市民課市民交流室長（健康福祉課長補佐兼高齢・障害係長）山本勝利▼総務課長補佐（税務課管理収納係長）平賀一弘▼清掃センター所長兼管理係長兼業務係長（観光課長補佐）木田崇▼観光課長補佐兼観光企画係長（観光課観光企画係長）高浪七重▼建設課まちづくり整備室長（清掃センター所長兼管理係長兼業務係長）上村渡▼健康福祉課長補佐（会計課長補佐）橋本しほみ▼健康福祉課長補佐（税務課長補佐）上村純▼会計課長補佐兼会計係

総務課人事係 ㊦ 1113

保育所長

長（健康福祉課長補佐）清水奈美▼教育委員会図書館副館長（教育委員会図書館係長）世古三穂子▼答志保育所長兼桃取保育所長（あおぞら保育所主任保育士）寺本徳美▼かがみうら保育所所長（あおぞら保育所所長）大山紀子▼あおぞら保育所所長（船津保育所所長）上井千春▼船津保育所所長（答志保育所所長兼桃取保育所所長）奥村作代

新規採用

▼総務課防災危機管理室長 井上裕一▼税務課 中村友哉▼税務課 三橋俊由貴▼農水商工課 倉野寿也▼観光課 中村元氣▼定期船課 鎌田勝己▼菅島診療所所長 江崎正和▼坂手診療所所長 菅原茂▼桃取保育所 問座千晶▼船津保

ご苦労さまでした

平成23年度退職者

育所 山本好美▼水道課 本庄啓▼教育委員会 野村明里▼教育委員会 大辻真央▼かもめ幼稚園 山口茜▼消防本部 小久保文矢▼消防本部 山下文博

▼企画財政課長 松村寿生▼企画財政課付副参事 橋本公男▼総務課長兼選挙管理委員会書記長兼市民文化会館長兼管理係長事務取扱 岡田茂▼建設課長 天野正巳▼教育委員会総務課長 山本政信▼水道課副参事兼水源地係長事務取扱 河邑源一郎▼農水商工課水産研究所次長 斎藤洋一▼定期船課 藤原宏善▼かがみうら保育所所長 中村寛子▼坂手診療所所長 西岡弘郎▼水道課 岩本久巳▼水道課 家田廣希▼会計課会計係長 谷川原理佳▼税務課 押田幸一朗▼かがみうら保育所主任保育士 下村幸枝▼相差保育所主任保育士 山中雪枝

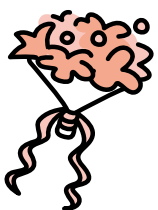



鳥羽商工会議所かもめホールで4月5日、新卒就職者激励会が行われ、市内の事業所などに今春就職した92人が出席しました。

式典では、木田市長が「みんなで力を合わせて鳥羽市を活性化していきましょう」と出席した若者を激励しました。また、新卒就職者たちは「お客様に笑顔を与えられるような仕事をしたい」「よき思い出づくりの手伝いができるよう頑張りたい」などこれからの仕事に胸を弾ませながら一人ずつ抱負を述べました。

鳥羽のまちを元気にしたい



神島町で4月15日、海難殉職者を供養する歎仏法要が行われました。江戸時代に、出漁中の漁船が荒天により遭難する大きな事故が三度あり、寛政12年3月25日（西暦1800年）の事故では犠牲者が100人以上であったと語り継がれており、神島町では旧暦の3月25日に合わせて供養祭が行われています。

供養祭当日は早朝より豊穰祭が行われ、午後からは神島開発総合センターで敬老会が行われました。神島小学校の児童が「歌」や「潮騒太鼓」を披露して敬老会を盛り上げ、子どもたちの「おじいちゃんおばあちゃん、長生きしてね!」の呼びかけに、出席者のみなさんは「ありがとう!」と応えていました。

海難殉職者を追悼供養



鳥羽一丁目の鳥羽マリンターミナルを中心とした佐田浜地区が国土交通省の「みなとオアシス」の認定を受け、3月24日に同所で認定式がありました。

認定式では、国土交通省中部地方整備局より木田市長に認定証と認定旗が渡されました。

式典終了後には、ターミナル周辺で認定を祝い、海草入りマドレーヌや海鮮汁が振る舞われ、大勢の市民で賑わいました。

「みなとオアシス」の認定を受けました



JA鳥羽志摩の濱村治幸代表理事理事長が市長室を訪れ、交通安全啓蒙資材一式を寄贈しました。

JA鳥羽志摩では、地域と連携し、交通事故防止に向けた特別対策を実施することにより、安全・安心な地域づくりに貢献するため「地域における交通事故特別対策」に取り組んでおり、その一環として、カーブミラー35基、小中学校ヘテント21基、小学校へ絵の具セット1、100個が贈られました。

木田市長は「ご支援をいただき大変ありがたい。子どもたちにも喜んでいただけたと思う」とお礼を述べました。

安全・安心な地域づくりを願って

鳥羽藩の最後の城主は稲垣氏でしたが、平成4年に稲垣家の子孫のかたから、家に伝来した資料を市に寄贈していただきました。現在は市立図書館に保管されていますが、その中に稲垣家のお殿様が使っていた花押（かおう）の型（スタンプ）がたくさんあります。



たくさんある花押のスタンプ



稲垣長茂像

今回から6回にわたり3月1日に新たに市の指定を受けた文化財を紹介します。第1回は「稲垣家文書」です。

鳥羽藩の最後の城主は稲垣氏でしたが、平成4年に稲垣家の子孫のかたから、家に伝来した資料を市に寄贈していただきました。現在は市立図書館に保管されていますが、その中に稲垣家のお殿様が使っていた花押（かおう）の型（スタンプ）がたくさんあります。

「稲垣家文書」これは珍しい！お殿様のサインのスタンプ

鳥羽のお宝 再発見!



vol.36

教育委員会生涯学習課

☎ 25 1 2 6 8

いるものもあり、工芸品としても貴重なものです。残念ながらどの花押が稲垣家のどの藩主のものであるかは分かっていません。解明するには稲垣家や他の藩主や家臣などに出した文書を探して調べていかなければなりません。市内で稲垣家や鳥羽藩主からの書状などをお持ちのかたは、ぜひ教育委員会へ情報をお寄せください。

市では、4月1日に「鳥羽市男女共同参画推進条例」を制定しました。

これまで、市の男女共同参画推進については、平成15年に設置された「男女共同参画推進懇話会」にて話し合いが行われていましたが、この条例制定に伴い、男女共同参画推進懇話会は廃止となり、新たに「男女共同参画審議会」が発足します。そこで、市における男女共同参画社会の実現を目指し、市民のみなさんの中から、「鳥羽市男女共同参画審議会」に参加していただける委員を募集します。ご応募いただいた委員には、各種団体を代表して選出された委員のみなさんと共に、市の男女共同参画施策などについて、話し合いをしていただきます。

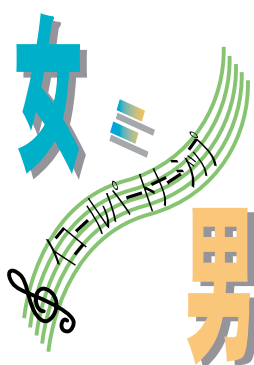

鳥羽市男女共同参画審議会
委員を募集します!!

vol.106

市民課人権・生活係

☎ 25 1 1 2 6



応募資格 市内在住のかた
募集人員 2人程度
申込方法 住所、氏名、電話番号、委員に応募した理由を記入の上、市民課人権生活係（〒517-0011鳥羽市鳥羽三丁目1番1号）へ郵送または直接持参していただくか、電子メール（simin@city.tobarnie.jp）からファクス（FAX 26 4325）で申し込んでください。
申込期限 5月18日（金）

木田市長の



vol.77

しろやま嘉隆まつり開かれる

4月8日、しろやま嘉隆まつりが開催されました。当日、しろやまに來られた読者のみなさんも多かったのではないのでしょうか。

鳥羽の春まつりに合わせて、もつとまつりを盛りあげよう、もつと鳥羽の町を元気にしようということの有志のかたがたが、がんばってくれました。伊藤委員長はじめ実行委員会のみなさん、ボランティアで参加していただいた多くのみなさんに対し、お礼を申し上げます。

今年は桜の開花が遅れていたこともあり、ちょうど満開の桜がまつりを大いに盛り上げてくれました。

その桜の下、長野県の松本城鉄砲隊による火縄銃の実演をはじめ、多く並んだ屋台やたくさんイベントを市民や市外からのお客さんが楽しみました。

はじめての試みで「大ホラ吹き大会」が同時に開かれました。御木本幸吉翁が「わたしはホラは吹くが、うそはつかん」と言ったと伝えられることから、この催しがスタートしました。わたし自身、九鬼嘉隆に扮した衣裳で、このホラ吹き大会に参加しました。NHKなどで報道されたこともあり、各地から反応がありました。

はるか屋久島の友人からも電話があり、「テレビで見たよ」と言ってきました。「へえー、屋久島でも報道されたん？」と驚いたところですが、東京出張の際も、何人かの知人から殿様姿を見たと言われました。

まつり関係者の多くのみなさんの努力のおかげで、わたしも全国の知人に、思わぬ便りを発信することができて、喜んでいきます。

もちろん、わたしのことを知っている人は、全国的には

ほんのわずかですから、「鳥羽のしろやま嘉隆まつり」が全国に発信されたことがとても大きかったと思います。

わたしたちは、伊勢志摩や鳥羽は有名だと考えていますが、とてもとても、鳥羽を知らない人のほうが圧倒的に多いわけです。情報を発信し、多くの人々に鳥羽のことを知ってもらうことが大切ですし、発信し続けないと、すぐに忘れ去られることになります。

本年度より、鳥羽市としてはじめて、東京に駐在員を派遣しました。その情報発信などの効果を大いに期待するところです。各団体として、また個々の企業としても、鳥羽市の駐在員を十分活用してもえれば、ありがたいと考えております。



人権講演会



鳥羽市では、毎年、人権講座や人権講演会を開催しています。過去に開催されたテーマは、北朝鮮拉致被害者家族をお迎えしての切実な訴え。時代によるいわれのない認識により現在も人権侵害をうけている同和問題。インターネットによる書き込みや学校裏サイトによるいじめなど、この10年間に発生してきた新たな人権侵害。近隣の繋がりの希薄化により、子どもたちが虐待されていても気がつかないなど、地域を通して行うこどもの人権を守るためのおはなしなどです。

昨年は、東日本大震災で被災されたかたからの実体験や震災によって引き起こされた人権問題について講演があり

ました。

講演会に限らず、人権は日常会話や世間話の中にもキーワードが隠されています。差別の気持ちがなくとも何気ない一言が、相手を傷つけることがあります。

本年度も6月、12月の予定で講演会を開催いたします。詳細が決定次第、みなさんに広報などで紹介します。

いろいろな立場で経験をされたかたがたの講演を聞くことは人権感覚を磨くいい機会です。認識を改めるような言葉や心に残る言葉を探しながら参加をしてみたいかがでしようか。

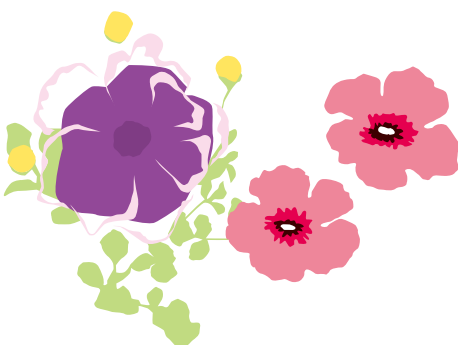

KIDS や
photograph あん
ま ち
え や
っ つ
こ こ



お兄ちゃん大好き☆わんぱくです

青山 ^{れんと} 漣斗 ちゃん
平成23年4月7日生まれ（相差町）



何でも食べて、よく寝るぼくは、元気！元気！

小久保 ^{こうけん} 光健 ちゃん
平成23年4月6日生まれ（神島町）



くいしんぼうの相輔です

小泉 ^{そうすけ} 相輔 ちゃん
平成23年3月14日生まれ（神島町）



フウ兄だいすき♡

中村 ^{そう} 颯 ちゃん
平成23年4月24日生まれ（安楽島町）



60年ぶりの男の子(^^) 家族のアイドルです☆

勢力 ^{りゅう} 龍 ちゃん
平成23年4月19日生まれ（答志町）



やんちゃだけど、甘えん坊の音輝くん

玉置 ^{おと} 音輝 ちゃん
平成23年4月9日生まれ（船津町）

● 満1歳になる元気なお子さんの写真（デジタル画像も可）に20文字以内のコメントを添えて、広報情報係へお送りください。メールでも受け付けています。
● koho@city.toba.mie.jp

広報 文芸

俳句

◆増田河郎子 選

死ぬ順に並ぶ顔ぶれ日向ぼこ

坂手町 池田 伊吹

【評】死ぬ順が分かる訳はあるまいが、こう言われてみると、並んでいる人達の年齢や老いこんだ様子などが、何となく浮かんでくるではなかろうか。

蛸壺の口はればれと四温晴れ 小浜町 増田 信子

古ラジオ鳴らし老いらの日向ぼこ 小浜町 浜口 佳春

出漁へ悴む手もて舐い解く 坂手町 寺下 忠至

採石の岩肌見せて山眠る 池上町 東 保

隠れ岩透けて見えいる冬の海 船津町 さとうゆう

譲られて座りたるバス春隣 松尾町 吉崎美和子

母の後歩く詰め襟梅の花 安楽島町 竹内 雅子

ぬるむ水干潟に群るる鳥の数 若杉町 野村多加子

日の移る藪の奥より初音聞く 小浜町 井村 善也

雪雲にいつ雪降ると子が問いぬ 河内町 奥村 清子

いつまでも鳴きいる子犬冬の夜 桃取町 清水 博

春隣友が選びし旅プラン 池上町 小川 和代

初詣でおかげ横丁ふためぐり 屋内町 中村 うめ

冬の駅次第に人の集まりぬ 池上町 窪田 洋子

齡重ね骨軋ませて春を待つ 安楽島町 山口 朋子

暮らしの情報

5月1日～



広報とばに掲載された
写真を申し上げます。
ご希望のかたは、総務
課広報情報係まで。

お知らせ

不育症治療費を助成します

健康福祉課健康係

☎251146

市では、人工受精・特定不妊治療費の助成を行っています。新たに平成24年4月1日以降の治療分から不育症治療費の一部助成を行います。

助成対象者 鳥羽市に夫婦どちらかの住民票があり、法律上夫婦であるかたで、生殖医療専門医が所属する医療機関において、専門医により不育症と診断され、その治療を受けているかた

助成内容

●医療保険対象外の不育症治療費への助成です。(入院時の差額ベッド代、食事代、文書料等の費用、他の地方公共団体で助成された不育症の治療費は助成対象となりません)

身体障がい者などのかたの 軽自動車税の減免申請

税務課市民税係

☎251134

身体障がい者などのかたの軽自動車税の減免申請を次のとおり受け付けます。

必要書類 運転免許証、障害者手帳など、平成24年度軽自動車税納税通知書、印鑑

受付場所 税務課・各連絡所

受付期限 5月24日(木)

※減免を受けられるのは、身体障がい者などのかた1人につき、普通自動車か軽自動車のいずれか1台です。

胃がん検診(バリウム)

健康福祉課健康係

☎251146

対象 鳥羽市に住民登録があり、昭和48年4月1日までに生まれたかた

検診料 800円(70歳以上無料)

申込方法 健康福祉課健康係へ電話で予約をしてください。

注意

●検診前日の夜9時から検診当日まで、喫煙・飲食はしないでください。

●7月以降、市内医療機関で胃がん検診(胃カメラ)を実施予定ですが、今回受診すると受けられません。胃がん検診は、1年間に1度しか受けられませんので、重複受診にご注意ください。

●健康手帳をお持ちください。お持ちでないかたには当日発行します。

胃がん検診日程表

とき	受付時間	ところ
6月5日(火)	8:00～8:30	浦村農村婦人の家
	9:00～9:30	鳥羽磯部漁協石鏡支所
6月8日(金)	8:00～9:00	鳥羽磯部漁協国崎支所
	9:30～10:00	鳥羽磯部漁協相差支所
6月11日(月)	8:00～8:30	鳥羽磯部漁協浦村支所
	9:00～10:00	保健福祉センターひだまり(休日・夜間応急診療所)

三重県男女共同参画連携 映画祭2012

映画でみつけよう！ 男女が共に生きるヒント

市民課人権・生活係

☎251141

三重県の男女共同参画を推進する



© 2011 『うさぎドロップ』 製作委員会

ため、「映画祭」が県内で開催されます。鳥羽市でも男性の育児をテーマに人気俳優・子役の出演する「うさぎドロップ」の上映を行います。

とき 6月16日(土)

開場 午後1時

「第一部」午後1時30分
男女共同参画に関するプレトーク

「第二部」午後2時30分～4時30分
上映

ところ 鳥羽商工会議所・かもめホール

料金 無料

※ただし、整理券をお持ちのかたのみの入場で、定員120人となります。

整理券配布 5月8日(火)から市民課窓口またはフレンテみえにて配布します(1人2枚まで)

託児 1歳～未就学児とし、先着10人程度

5/1 information



地域活動にがんばる団体を 応援します！

市民課市民交流室

☎251162

みなで力をあわせて地域をより
良くしていく活動に対し、経費の一
部を補助します。

対象事業 身近な地域の活性化、地
域の課題の解決に役立つ活動で、次
のテーマに沿った事業について補助
します。

(1) 安全・安心なまちづくりに貢献す
るもの

(2) 子育て支援に貢献するもの

(3) 女性や高齢者・障がい者の活動お
よび生活支援に貢献するもの

(4) 元気なまちづくりの推進に貢献す
るもの

(5) 学術、文化、芸術またはスポーツ
の振興に貢献するもの

(6) 環境の保全、美しいまちなみづく
りに貢献するもの

対象者 住民団体、NPO、企業など
※一部、対象外となる事業および団
体があります。

補助金額 1事業につき、補助対象
経費の2分の1以内（上限20万円）

補助対象となる事業の実施期間

平成25年2月28日(木)まで

募集期間 5月7日(月)～5月25日(金)

※郵送の場合は必着

申請方法 所定の申請様式に必要事
項を記入し、市民課市民交流室に提

出してください。申請書は、市民課
市民交流室のほか、各連絡所にあり
ます。また、市ホームページからも
ダウンロードできます。

審査方法 6月中旬に審査会を開催
し、書類審査と申請者によるプレゼ
ンテーションの後、補助対象事業を
選考・決定し、通知いたします。

くわしくは、市民課市民交流室へ
問い合わせてください。

浄化槽設置整備事業

環境課環境保全係

☎251147

わたしたちの身近な生活環境や、
川や海などの自然を守るため、生活
排水などの汚水はきれいな水にする
ことが大切です。このため、市では
し尿や生活雑排水をきれいにする
「合併処理浄化槽」の設置を推進し
ており、設置したかたにその費用の
一部を補助しています。

対象となる地域 市内全域（ただし、
下水道が整備された相差町、畔蛸町
は除く）

対象となる建物 居住を目的とした
住宅または店舗を併用した住宅で、
専ら居住の用に供する部分が延べ床
面積の2分の1以上であるもの。

補助の対象となる浄化槽 BOD除
去率90%以上、放流水中のBODが
20mg／リットル以下の機能を有する
もの。

浄化槽設置整備事業補助金

人槽区分	新築	単独処理浄化槽から 合併処理浄化槽への転換	汲み取りから 合併処理浄化槽への転換
5人槽	166,000円	482,000円	392,000円
7人槽	207,000円	564,000円	474,000円
10人槽	274,000円	698,000円	608,000円

※BOD：生物化学的酸素要求量の
こと。汚濁の程度を示すもので、水
中の有機物が微生物の働きによって
分解されるときに消費される酸素の
量という。

対象期限 平成25年3月31日(日)

住宅用太陽光発電 システム設置事業

環境課環境保全係

☎251147

市では、市内の個人住宅への太陽

光発電システムの設置に対する費用
について補助します。

この事業は、家庭での新エネル
ギーを身近なものにとらえていただ
くことや地球全体での環境問題に対
応することを目的としています。

対象期限 平成25年3月31日(日)

対象となる設備 住宅用太陽光発電
システム

補助数 15件

補助金額 6万円

※補助数には限りがあります。

キッズサッカーフェスティバル 2012 in 鳥羽

市サッカー協会

☎090-1981-9819

市サッカー協会では、体を動かす
ことの大好きな子どもたちと元気よ
くいろいろな遊び（おにごっこ・ド
リブルリレー・ミニゲームなど）を
楽しみたいと思っています。

たくさん元気な子どもたちの参
加をお待ちしています。

とき 5月12日(土)（雨天中止）

午前10時～11時45分
（受付）午前9時30分～

ところ 中央公園多目的グラウンド

参加費 無料（当日、先着80人のこ
どもたちに参加賞があります）

持ち物 動きやすい服装・靴、タオ
ル、飲み物

申込先 市サッカー協会 奥村

5/1 information

伊勢志摩スカイライン 「第22回朝熊山つつじ祭」

三重県観光開発

☎059-226-6752

「じんぐうつつじ」、「どうだんつ
つじ」など7種類、約6,000本
のつつじが咲き誇る朝熊山山頂にお
いて、「第22回朝熊山つつじ祭」を
開催します。

とき 5月13日(日)～27日(日)

ところ 朝熊山頂展望台

主な催し

13日(日)つつじの苗木プレゼント

20日(日)朝熊山つつじ祭撮影会

27日(日)第20回よさこいソーラン

フェスティバルin朝熊

料金 伊勢志摩スカイライン通行料
が必要です。

※鳥羽市在住のかたは期間中3割引
になります。ただし、割引券が必
要です。

くわしくは、三重県観光開発へ問
い合わせてください。

『広報とば』総集版をお分けします

総務課広報情報係

☎25-1104

平成23年度(平成23年4月1日号
～平成24年3月16日号)の「広報と
ば」を、1冊にまとめた総集版がで
きました。記録として保存しておく
と便利です。お分けするのは、限定
40部で1部700円です。

ご希望のかたは、総務課広報情報
係(市庁舎2階)へ。



募 集

アメリカ・サンタバーバラ 市中学生派遣

市国際交流協会(総務課秘書係内)

☎25-1105

市国際交流協会では、今年も姉妹
都市アメリカ・カリフォルニア州サ
ンタバーバラ市に派遣する中学生を
募集します。

「民間大使」としてサンタバーバ
ラを訪れ、両市の理解と友情を深め、
国際的視野を広げてみませんか。

対象 市内在住の中学2年生、3年
生の男女各2人

派遣期間 7月27日(金)～8月7日(火)
12日間

申込期限 5月21日(月)

参加負担金 5万円

その他 選考条件として、過去に外
国に長期滞在経験のないこと。また、

サンタバーバラ市の学生を自宅に受
け入れることなどがあります。

面接日 6月2日(土)

応募要項は、市内中学校と市国際
交流協会にあります。

生活安全推進委員を公募します

総務課防災危機管理室

☎25-1118

市では安全で安心な鳥羽市を築く
ことを目的として、平成18年3月に
「生活安全推進条例」を制定しまし
た。この条例を実践していくために、
生活安全推進委員を公募します。

どうすれば犯罪のない住みよいま
ちがつけれるか、あなたも一緒に考
えてみませんか。

対象 市内にお住まいのかた、もし
くは市内にお勤めのかた

募集人員 3人程度

申込先 総務課防災危機管理室

申込期限 5月31日(木)

とばみなとまちづくり 市民協議会委員

建設課まちづくり整備室

☎25-1176

「とばみなとまちづくり市民協議
会」は、市民と行政との協働による
中心市街地のまちづくりを目的とし
たまちづくり会議です。これまで、
月1回のペースで会議を開催し、近
年は城山周辺を中心に三ノ丸広場や

妙慶川遊歩道などの整備について話
し合いを進めてきました。

協議会では、まちづくりに関心が
あり、ボランティアで継続的に参加
していただけるかたを追加募集しま
す。なお、申込者多数の場合は抽選
とさせていただきます。

申込方法 住所、氏名、電話番号を
記入の上、建設課まちづくり整備室
(〒517-0011鳥羽市鳥羽三丁目1番1
号)へ郵送かファクス(☎25-524
1)または電子メール(mhachi@
city.toba.nie.jp)で申し込んでくだ
さい。

申込期限 5月11日(金)

なお、第1回目の会議は5月17日
(木)午後7時から市民文化会館中会議
室で開催を予定しています。

鳥羽マジック同好会発表会

鳥羽マジック同好会

大形☎25-2224

鳥羽マジック同好会では、次の日
程で発表会を行います。

大人からこどもまで楽しめるマ
ジックの不思議の世界をぜひご覧
ください。

とき 5月20日(日)

開場 午後1時

開演 午後1時30分

ところ 鳥羽シーサイドホテル

入場料 無料

会員も随時募集しています。



新刊情報

- 《一般書》
- 『ニッポンのタワー』 豊科穂監修
『きょうのおそうじ』 近藤典子監修
『昭和の女優』 伊良子序著
 - 『マンボウ最後の家族旅行』 北杜夫著
『秋田さんの卵』 伊藤たかみ著
『帝の毒薬』 永瀬隼介著
『笑えよ』 工藤水生著ほか
 - 《児童書》
 - 『日食観測ガイド』 藤井旭監修
『忍者の大研究』 黒井宏光監修
『夕焼けカプセル』 泉啓子著
『サイクリング・ドーナツ』 野中柊作
『これなあに?』 みやにしたつや作
『まわるおすし』 長谷川義史作ほか

library news

図書館
だより

市立図書館 ☎264555

5月 図書館カレンダー						
日	月	火	水	木	金	土
		1	2	3	4	5
6	7	8	9	10	11	12
13	14	15	16	17	18	19
20	21	22	23	24	25	26
27	28	29	30	31		

6月 図書館カレンダー						
日	月	火	水	木	金	土
					1	2
3	4	5	6	7	8	9
10	11	12	13	14	15	16
17	18	19	20	21	22	23
24	25	26	27	28	29	30

お知らせ

木・金曜日は午後7時まで開館しています。 休館日
休館日は、月曜日(祝日の場合は開館)・第2水曜日です。

- ◎おはなしの会
とき 5月5日(土)午後2時
- ◎絵本と紙芝居の会
第1回 5月12日(土)午前10時30分
『ひとりであそぶ』 ほか
第2回 5月27日(日)午前10時30分
『おるすばんねこ』 ほか
- ◎赤ちゃん絵本の会
とき 5月25日(金)午前10時30分
『ポンポンおふね』 ほか
- ◎ブックトーク
とき 5月20日(日)午後2時
テーマ『ぐるぐるぐるん』
- ◎鳥羽こどもの本の会(読書会)
とき 5月8日(火)午前9時45分
テキスト『ありがとう...』というたしまして
- ストーリーテリング講習会受講者募集
こどもたちの好きなおはなしの選び方や覚え方、話し方やその意義と楽しさなどについて学ぶ講座です。
講師 おはなしの会「ミルキーウェイ」
とき 第1回 5月22日(火)・第2回 5月29日(火)・第3回 6月5日(火)
毎回午前10時～正午
ところ 市立図書館会議室(2階)
募集人員 20人
資料代 100円
本のリサイクルフェアのお知らせ
期間 5月10日(木)～6月3日(日)
開館時間延長(試行)のお知らせ
5月・6月の火・水曜日は午後6時まで開館します。

行政チャンネルとば番組案内(ケーブルテレビアイティービー)

アナログ6ch(デジアナ変換)
デジタル123ch

制作番組「テレビ広報とば」 (番組時間約30分)

放送時間…午前6時、8時、
10時、正午、午後2時、4時、
6時、8時、10時～



鳥羽健康づくり体操 「エアロビクス基礎編」

放送時間…午前7時～
午後1時～、7時～
(番組時間約10分)



5月1日 ～ 5月15日	特集	森と海・きずな事業計画～間伐材利活用の推進～
	お知らせ	地球塾の活動紹介と塾生募集のお知らせ 地域のためにがんばる団体応援事業費補助金申請を受け付けます! 消費生活相談室のご案内
	コミュニティ &トピックス	市内で行われたイベントなどの模様を、アイティービーのニュース映像を用いてお伝えします
5月16日 ～ 5月31日	特集	新弘道小学校が完成しました
	お知らせ	水道週間のお知らせ 「ディスクラッグジャパンカップ2012in鳥羽」のご紹介 とばっ子子育て応援券の紹介 外国人住民の皆さんへ～住民登録制度が変わります～
	コミュニティ &トピックス	市内で行われたイベントなどの模様を、アイティービーのニュース映像を用いてお伝えします

健康ウォーキング&みんなと☆ばーがー体操教室

放送時間…午前9時～
午前11時～、午後5時～
(番組時間約8分)



ケーブルテレビを視聴するにはアイティービーへの加入が必要です。市では、市内に居住しているかたが加入する場合、加入金26,250円を全額負担しています。未加入のかたは加入をご検討ください。(引き込み工事費および宅内工事費は別途負担していただくをお願いします)

上記の番組放送以外の時間は文字情報放送を繰り返し放送します。また議会日程および放送内容・タイトルについては変更される場合がありますのでご了承ください。
番組内容については広報情報係☎291102、加入申し込みについては株アイティービー☎0120-270-089へお問い合わせください。



朝ごはんを食べるのは1日体を動かす上で大切なことです。気持ちいい季節になってきて、朝起きるのがつらくなってきましたが、朝ごはんはしっかり食べるようにしましょう。

とばを育む海の森ガイド

vol.2

鳥羽のヒジキ



ヒジキの写真



ヒジキの刈りとり作業



ヒジキの天日干し作業

春の大潮の日には、鳥羽の漁村はヒジキの刈りとりで大忙しです。その年のヒジキの生育状況と潮をみて、刈り取る日（クチアケ）を決めます。

ヒジキは、漢字で鹿尾菜と書きます。平安時代に書かれた「倭名類聚抄」に記述があることから当時の都人にも食べられていたようです。また江戸時代初期の「毛吹草」には、伊勢の特産物として紹介されています。鳥羽でとれたものが、伊勢に運ばれ、「伊勢ひじき」となって京都や江戸に送られ、味の良さから人気を得たといえます。

カルシウム、鉄分、食物繊維が豊富なヒジキは、近年健康食品として人気が高まっています。韓国から大量のヒジキが輸入されている昨今、鳥羽でとれるヒジキは品質の良さから日本一の高値で買いとられ「伊勢ひじき」の名で全国に販売され続けています。



編集と発行

総務課広報情報係

〒517-0011 鳥羽市鳥羽三丁目1-1 ☎0599-25-1114

ホームページ <http://www.city.toba.mie.jp/>Eメール koho@city.toba.mie.jp

資源保護のために再生紙を使用しています。

編集後記
広報マン
花粉症デビュー!?

松川 へっくしょん!
浜崎 おっ。松川君、風邪か?
松川 花粉症ですよー。この時期は、ホントにつらいです。
浜崎 大変やな。僕は花粉症じゃないで、つらさを分かかってあげられへんけどな。
寺本 花粉症ってどんな症状がでるの?
松川 目がかゆくなったり、のどが痛くなったり鼻水でたり、風邪の症状に似てますね。
寺本 目がかゆいのとのどが痛いのは当てはまるな。でも、鼻水はでないし違うな。
浜崎 認めたくないのは分かりますが、花粉症デビューじゃないですか。
松川 仲間入りですね。

