鳥羽市小中学校統合計画

平成27年11月

鳥羽市教育委員会

目　次

1.　計画策定の趣旨…… 1

2.　小中学校の状況…… 1～4

（1）　児童生徒数の推移
（2）　学校の適正規模
（3）　学校の適正配置（通学条件）
（4）　小規模校の特性と統合によるメリット・デメリット
（5）　これまでの学校統合

3.　鳥羽市における適正規模・適正配置についての考え方…… 5

4.　小中学校の統合計画…… 5～7

（1）　統合を検討する基準
（2）　配慮する事項
（3）　学校統合の進め方

5.　具体的な実施スケジュール…… 8～9

6.　参考資料…… 10

1. 計画策定の趣旨

学校教育においては、児童生徒が集団の中で、多様な考えに触れ、認め合い、協力し合い、切磋琢磨することを通じて一人一人の資質や能力を伸ばしていくことが重要であり、小中学校では一定の集団規模が確保されていることが望まれます。

しかし、本市の小中学校の児童生徒数は、昭和 30 年代のピーク時の約 2 割弱にまで減少しており、6 学級以下の小学校が 7 校（9 校中）となっているなど、学校の小規模化が進んでいます。また、これからの本市の人口構成を見ても、少子高齢化の進行は避けられず、ますます学校の小規模化が進むことは容易に予想できます。

このような状況に対応するため、本市においては「自ら学び心豊かにたくましく生きようとする人間の育成」をめざし「鳥羽市教育振興基本計画」（計画期間：H28～H32）を策定し、教育環境の充実に向けた学校の適正規模・適正配置を推進していくこととしています。

しかし、本市においては現状の学校規模や地理的な条件から、国の示す適正な学校規模になることが到底見込めないことから、本市の子どもたちにとって望ましい教育環境を整えるため、取り巻く環境の変化等を踏まえつつ、学習活動の一層の活性化や複式学級の解消が図られるよう将来を見通した学校統合の具体的ビジョンを示すことを目的として本計画をとりまとめたものです。

2. 小中学校の状況

(1)児童生徒数の推移

本市の小中学校の児童生徒数は、全国的な少子化の傾向と同様に、昭和 37 (1962) 年の 6,900 人をピークに年々減少しており、平成 27（2015）年には 1,346 人、また、今後の推計では平成 33（2012）年には 1,060 人と予測されるところであり、児童生徒数の減少は今後も続くものと見込まれます。

表 1　児童生徒数の推移①

区　分	昭和 37 年⇒平成 27 年	53 年間の減少率	平成 33 年度(推計)
小学校	4,232 人　⇒　835 人	80.3%	666 人
中学校	2,668 人　⇒　511 人	80.8%	394 人
計	6,900 人　⇒　1,346 人	80.5%	1,060 人

「児童生徒数・学級数推移データ（学校教育課）」より

表２　児童生徒数の推移②

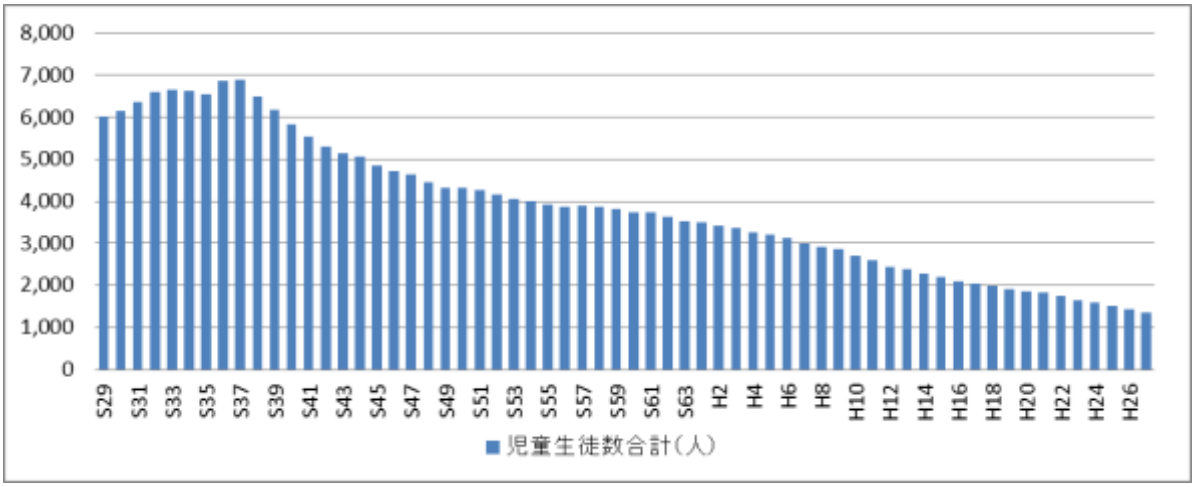

(2)学校の適正規模

学校の適正規模について、国の基準は下記「参照法令」に示されています。また、「公立小学校・中学校の適正規模等に関する手引き」（平成 27 年 1 月 27 日文科省事務次官通知、以下「手引き」という）においては、望ましい学級数として、小学校では 1 学年 2 学級以上（12 学級以上）、中学校では 1 学年 3 学級以上（9 学級以上）としています。

【参照法令】

１．学校教育法施行規則

・第 17 条（学級数）

小学校の学級数は、12 学級以上 18 学級以下を標準とする。ただし、地域の実態その他により特別の事情のあるときは、この限りでない。（第 55 条で中学校に準用）

２．義務教育諸学校施設費国庫負担法施行令

・第 3 条（適正な学校規模の条件）

（１）学級数がおおむね 12 学級から 18 学級までであること。

（２）通学距離が、小学校にあってはおおむね 4 キロメートル以内、中学校にあってはおおむね 6 キロメートル以内であること。

３．学校規模の分類（公立小・中学校の国庫負担事業認定申請の手引き）

・過小規模校	小学校 5 学級以下	中学校 2 学級以下
・小規模校	小学校 6～11 学級	中学校 3～11 学級
・適正規模校	12～18 学級	
・大規模校	19～30 学級	
・過大規模校	31 学級以上	

※複式校

小学校：2 個学年を合わせて 16 人以下の複式学級で構成される 3 学級以下の学校

中学校：2 個学年合わせて 8 人以下の学級と他の学年を合わせて 2 学級以下の学校

これら国の示す基準等に照らし、鳥羽市の学校規模を示すと表３のとおりになります。国の基準等とは大きく乖離しており、本市においては現状の学校規模や地理的な条件から、国の定める適正な学校規模とすることが困難な状況です。

表３　「市内小中学校の規模」

区分	規模	学級数		学校名
小学校	過小規模	複式	3 学級	桃取小学校、神島小学校、菅島小学校
			4 学級	鏡浦小学校
	小規模	6 学級		答志小学校、加茂小学校、弘道小学校
		7 学級		鳥羽小学校、安楽島小学校
中学校	過小規模	複式	1 学級	神島中学校
	小規模	3 学級		答志中学校、長岡中学校
		4 学級		加茂中学校
		9 学級		鳥羽東中学校

(3)学校の適正配置(通学条件)

国の通学条件の基準では、公立小中学校の通学距離について、小学校で概ね 4 ㎞以内、中学校では概ね 6 ㎞以内としています。(義務教育諸学校の施設費の国庫負担に関す津法律施行令第 4 条第 1 項第 2 号) また、「手引き」においては、スクールバスの導入や公共交通機関の活用による通学を考慮し、通学時間の一応の目安を概ね 1 時間以内としています。

本市の小中学校生の通学実態は、通学距離においては小学校で 9 校中 3 校（鳥羽、鏡浦、弘道)、中学校で 5 校中 2 校（鳥羽東、加茂）が基準を超えた遠距離通学の実態があります。また、通学時間は、小学校で 1 校（鏡浦）のみが 1 時間を超えた通学時間となっています。

［参考資料（６）:「市内小中学校通学距離・通学時間調べ」参照］

(4)小規模校の特性と統合によるメリット・デメリット

小規模校の特性（よさ）と統合によるメリット・デメリットの主なものは次のとおりです。

ⅰ)小規模校のよさ

・一人一人の特性に応じた、きめ細やかな教育ができる。
・さまざまな活動において、一人一人がリーダーを務めたり、活躍したりする機会が多くなる。
・異年齢の学習活動を組みやすい。
・地域全体で子どもを育てることができる。

ⅱ)統合のメリット

・子どもを多様な意見に触れさせることができる。
・切磋琢磨する環境をつくることができる。

・良い意味での競い合いが生まれ、向上心が高まる。
・友人や教育環境が新しくなり、将来的な選択肢が増える。
・友人関係が幅広くなる。
・社会性やコミュニケーション能力が高まる。
・友人関係、学習関係の序列が薄らぐ。
・学級の枠を超えた習熟度別指導や学年内での教員の役割分担による専科指導等の多様な指導形態をとることができる。
・部活動などで選択肢が増える。
・学年ごとにクラス替えがある。
子ども同士の人間関係に配慮した学級編制ができる。
クラス替えを契機として子どもが意欲を新たにすることができる。
・鳥羽市全体として、教育環境・条件が均質な学校を作ることができる。

ⅲ）統合のデメリット

・知らない地域や教職員、子ども同士の中で不安がある。
・通学距離が長くなり、通学時の安全確保が必要になる。
・地域との関係が薄くなる。
・統合される学校の歴史に幕が引かれる。

(5)これまでの学校統合

市制施行後の本市における学校統合の経緯は、表４に示すとおりです。

表４　「鳥羽市における学校統廃合の経緯」

学校名	統　合 年月日	統合前年の 児童生徒数	統合の形態	統廃合後の学校数	
				小学校	中学校
浦小学校	S32.9.10	※449人	鏡浦小学校へ統合	12校	8校
本浦小学校					
石鏡小学校					
桃取中学校	S54.4.1	104人	鳥羽東中学校へ統合	12校	6校
菅島中学校		76人			
鳥羽中学校		563人			
小浜小学校	H19.4.1	4人	鳥羽小学校へ統合	11校	6校
坂手小学校	H21.4.1	13人	鳥羽小学校へ統合	10校	6校
国崎小学校	H23.4.1	16人	弘道小学校へ統合	9校	6校
鏡浦中学校	H26.4.1	10人	鳥羽東中学校へ統合	9校	5校

※統合時点での児童数

3. 鳥羽市における適正規模・適正配置についての考え方

「２．小中学校の状況」で述べたとおり、国における小中学校の適正規模・適正配置についての基準と、現状における本市の学校規模・学校配置には大きな差異があります。

これは、本市においては離島を有することや海岸部に沿って集落が点在する等の地理的条件を有するとともに、それぞれの地域の風土や文化などに培われながら子どもたちが育成されてきた歴史があり、それら地域では強固なコミュニティーが形成され、その中心に学校が存在してきたことによるものであります。

これまで、このような鳥羽市の特性に応じて、それぞれの地域の良さを守るため最大限、地域に学校を残すよう配慮しながら、各学校それぞれの児童生徒数の減少の度合いを勘案し統廃合を進めてきました。

しかし、現段階で見込める学校規模での教育環境を考えると、やむを得ず学校統合を考えざるを得ない状況であり、最低限保証しなければならない教育環境を本市独自の判断基準として、市内の小中学校の学校規模を定め統合計画とするものです。

なお、鳥羽港から北東 14 ㎞に位置する神島に所在する神島小中学校は、海上交通の厳しさから他校への統合が困難であり本計画の対象としないこととします。

4. 小中学校の統合計画

(1)統合を検討する基準

ｉ）小学校　全校の児童数　20 名

ⅱ）中学校　全校の生徒数　30 名

(2)配慮する事項

ｉ）統合する学校間の連携を密にし、統合までの間の学校間交流などの学校運営について十分な検討を行います。

ⅱ）統合することで保護者負担が過重とならないよう努めます。

ⅲ）通学については、安全確保を第一としつつ保護者の意見等を踏まえ検討します。

ⅳ）統合時には、児童生徒の学習面と精神面、教員の配置、クラス編成等について十分配慮します。

(3)学校統合の進め方

参考資料（２）「市内小中学校の児童生徒数の推計」及び（３）「年度及び学年別児童数の推移（小学校）」、（４）「年度及び学年別生徒数の推移（中学校）」から見込まれる児童生徒数を上記（１）の基準に当てはめ統合年度を表すと、図１「小学校統合計画」、図２「中学校統合計画」のとおりとなります。

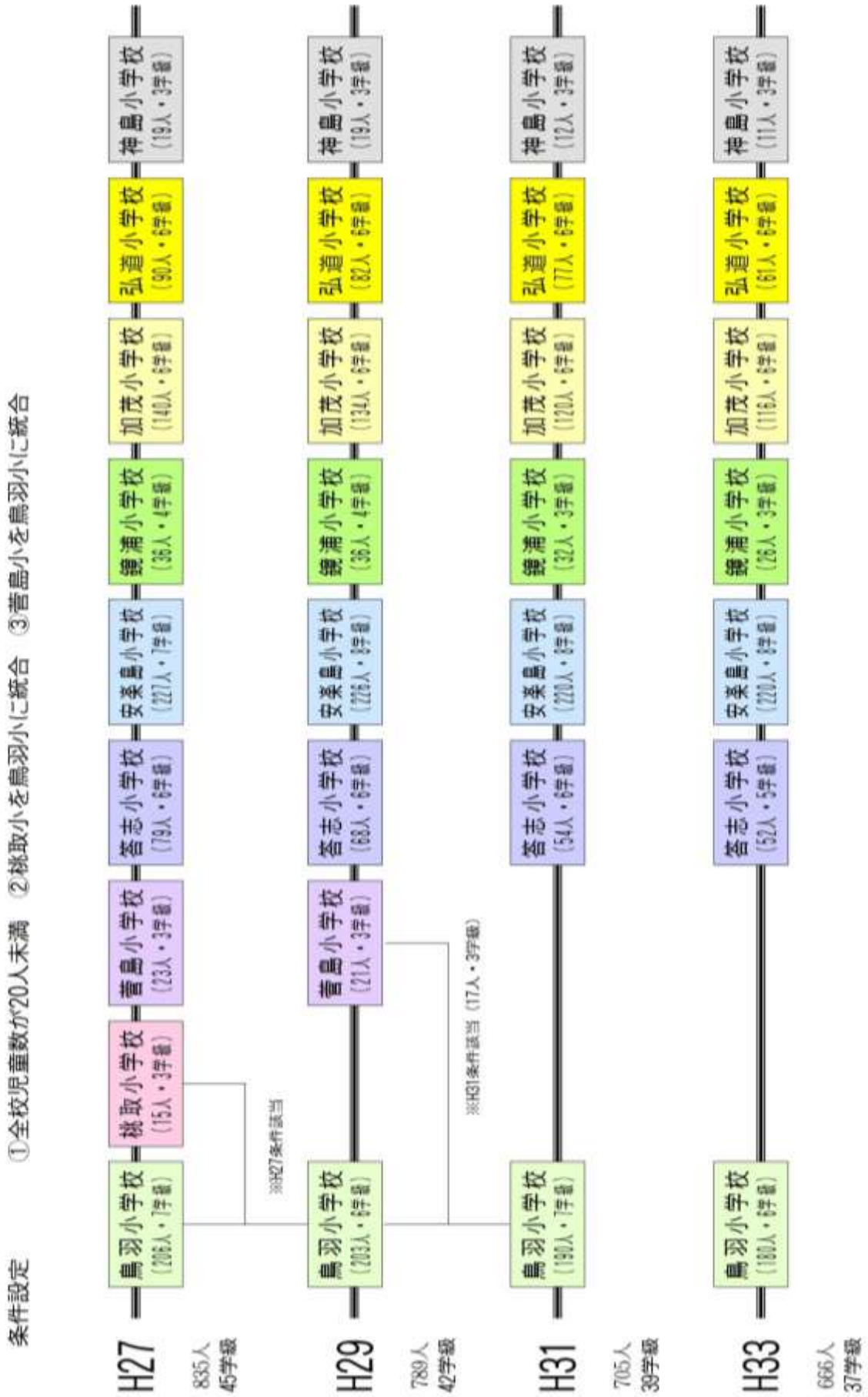
小学校統合計画
条件設定
①全校児童数が20人未満
②梯取小を鳥羽小に統合
③菅島小を鳥羽小に統合
H27
835人
45学級
鳥羽小学校 (206人・7学級)
梯取小学校 (15人・3学級)
菅島小学校 (23人・3学級)
答志小学校 (79人・6学級)
安楽島小学校 (227人・7学級)
鵜浦小学校 (36人・4学級)
加茂小学校 (140人・6学級)
弘道小学校 (90人・6学級)
神島小学校 (19人・3学級)
※H27条件該当
H29
789人
42学級
鳥羽小学校 (203人・6学級)
菅島小学校 (21人・3学級)
答志小学校 (68人・6学級)
安楽島小学校 (225人・6学級)
鵜浦小学校 (36人・4学級)
加茂小学校 (134人・6学級)
弘道小学校 (82人・6学級)
神島小学校 (19人・3学級)
※H31条件該当 (17人・3学級)
H31
705人
39学級
鳥羽小学校 (198人・7学級)
答志小学校 (54人・6学級)
安楽島小学校 (220人・6学級)
鵜浦小学校 (32人・3学級)
加茂小学校 (120人・6学級)
弘道小学校 (77人・6学級)
神島小学校 (12人・3学級)
H33
666人
37学級
鳥羽小学校 (189人・6学級)
答志小学校 (52人・5学級)
安楽島小学校 (220人・6学級)
鵜浦小学校 (26人・3学級)
加茂小学校 (116人・6学級)
弘道小学校 (61人・6学級)
神島小学校 (11人・3学級)

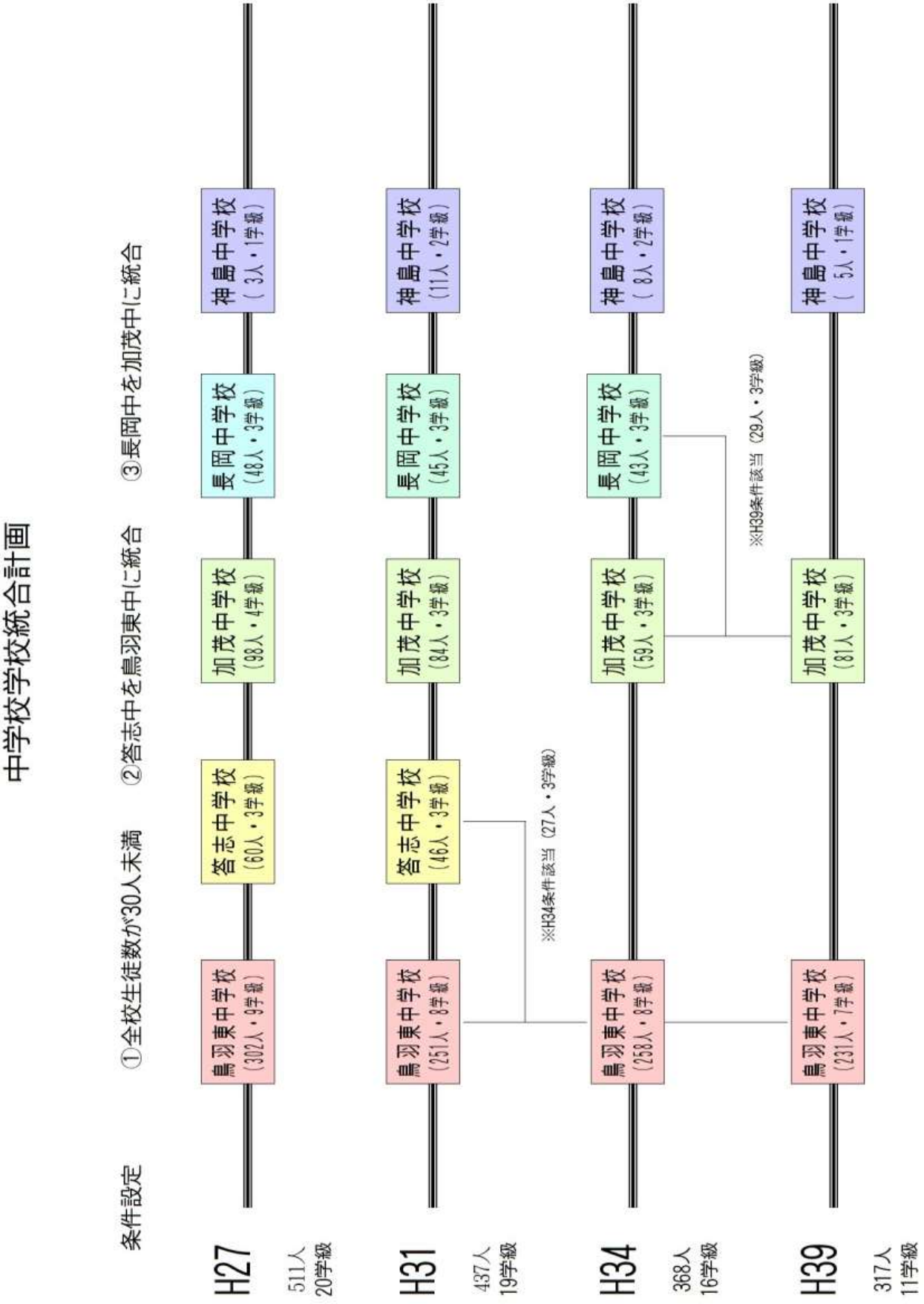
中学校学校統合計画
条件設定
①全校生徒数が30人未満
②答志中を鳥羽東中に統合
③長岡中を加茂中に統合
H27
511人
20学級
鳥羽東中学校
（302人・9学級）
答志中学校
（60人・3学級）
加茂中学校
（98人・4学級）
長岡中学校
（48人・3学級）
神島中学校
（ 3人・1学級）
H31
437人
19学級
鳥羽東中学校
（251人・8学級）
答志中学校
（46人・3学級）
加茂中学校
（84人・3学級）
長岡中学校
（45人・3学級）
神島中学校
（11人・2学級）
※H34条件該当（27人・3学級）
H34
368人
16学級
鳥羽東中学校
（258人・8学級）
加茂中学校
（59人・3学級）
長岡中学校
（43人・3学級）
神島中学校
（ 8人・2学級）
※H39条件該当（29人・3学級）
H39
317人
11学級
鳥羽東中学校
（231人・7学級）
加茂中学校
（81人・3学級）
神島中学校
（ 5人・1学級）

5. 具体的な実施スケジュール

本計画は、各学校区の未就学児童数を住民基本台帳より把握し、小学校については平成 33（2021）年度、中学校は平成 39（2027）年度の児童生徒数見通した計画です。今後、転入転出等による児童生徒数の変動もあることから、本計画に基づいた統合年度の 2 年前に再度児童生徒数を把握し具体的な統合の検討を進めていくこととします。

現時点で統合条件に該当する桃取小学校における取組予定を、今後の具体的な統合に向けたスケジュールの例とし、表６「桃取小学校統合スケジュール」としてまとめています。

桃取小学校統合スケジュール

表６　桃取小学校統合スケジュール

	H27年度									H28年度												H29年度												備考
	7	8	9	10	11	12	1	2	3	4	5	6	7	8	9	10	11	12	1	2	3	4	5	6	7	8	9	10	11	12	1	2	3	
基礎資料作成																																		児童・生徒数の将来推計 統合シュミレーション
統合計画（案）策定		教委事務局・校長会・教育委員・教育長⇒教育委員会で決定する																																国、県、近隣市町の適正規模、適正配置の考え方をふまえる メリット・デメリットの明確化と、デメリットの解消策の検討
統合計画決定				教育振興計画策定委・総合教育会議（市長協議）・市議会説明																														総合計画、教育振興基本計画反映
通学方法検討																		協議内容（計画）																公共交通機関・スクールバス
																		①	懇談会の趣旨、鳥羽市の学校の状況、統合のメリットデメリットに関し意見交換															
地元協議準備																		②	メリット・デメリット、地域の統合に対する意見、通学手段															統合を考える懇談会に向けて
																		③	統合に向けた条件整備①															
地元協議（懇談会）						①		②		③		④		⑤		⑥		④	統合に向けた条件整備②															保護者（未就学含む）、地域、学校、教委
																		⑤	統合に向けた条件整備③															
学校見学会																		⑥	統合に向けた条件整備（まとめ）。最終意思確認															鳥羽小～桃取小 保護者、児童、地域関係者
学校間交流																																		統合先決定後に実施
経費算定																																		通学経費、就学支援、備品ほか
予算案上程 （議会承認）																																		
教委と統合先校との連携						桃取小・鳥羽小との情報共有とスケジュール確認																												統合校児童の受け入れについて、諸情報を共有し万全を期す
統合準備																																		スクールバス、公共交通機関、学用品、教材備品ほか
条例（改正）案上程																			条例案		承認													鳥羽市学校設置条例ほか
統合																																		
統合後フォロー											福祉事務所と施設利用調整																							通学の状況、児童の心のケア、家庭や地域の変化への対応など 廃校施設・跡地の利活用検討
その他																		地域の廃校記念事業への協力																

6. 参考資料

（１）県内市町の人口及び小中学校の学校・学級数
（２）市内小中学校の児童生徒数及び学級数の推計
（３）年度及び学年別児童数の推移（小学校）
（４）年度及び学年別生徒数の推移（中学校）
（５）市内の未就学児童数
（６）市内小中学校通学距離・通学時間調べ
（７）県内他市の適正規模・適正配置の基準
（８）学校関連支出費用（平成 26 年度鳥羽市教育費決算から）

（1）県内市町の人口及び小中学校の学校・学級数

	人口	小学校		中学校		計		備考
		学校数	学級数	学校数	学級数	学校数	学級数	
津市	284,620	53	517	22	194	75	711	小学校に2校、中学校に1校の分校を含む
四日市市	312,753	38	516	22	248	60	764	
伊勢市	130,865	24	243	12	105	36	348	
松阪市	168,682	36	327	12	123	48	450	
桑名市	142,808	28	273	10	112	38	385	小学校に1校、中学校に1校の分校を含む
鈴鹿市	201,035	30	388	10	163	40	551	
名張市	81,014	14	138	5	57	19	195	
尾鷲市	19,587	7	40	2	13	9	53	
亀山市	50,054	11	100	3	37	14	137	
鳥羽市	20,445	9	45	5	20	14	65	
熊野市	18,340	9	38	7	25	16	63	
いなべ市	46,245	15	107	4	38	19	145	
志摩市	53,969	17	98	7	43	24	141	
伊賀市	95,743	22	169	10	71	32	240	
木曽岬町	6,521	1	12	1	5	2	17	
東員町	25,660	6	49	2	20	8	69	
菰野町	41,492	5	72	2	35	7	107	
朝日町	10,292	1	29	1	11	2	40	
川越町	14,754	2	25	1	12	3	37	
多気町	15,228	5	40	2	5	7	45	
明和町	23,181	6	49	1	19	7	68	
大台町	10,058	4	24	2	9	6	33	
玉城町	15,751	4	35	1	15	5	50	
度会町	8,625	1	14	1	14	2	28	
大紀町	9,571	4	24	2	7	6	31	
南伊勢町	14,296	3	18	2	10	5	28	
紀北町	17,659	11	44	4	18	15	62	
御浜町	9,208	4	21	3	11	7	32	
紀宝町	11,657	5	31	2	12	7	43	
三重県計	1,860,113	375	3,486	158	1,452	533	4,938	

備考
1．人口　：　平成27年1月1日現在の住民基本台帳人口より
2．学校数・学級数　：　平成27年5月1日現在　三重県教育委員会資料より

（2）市内小中学校の児童生徒数及び学級数の推計

区分 / 学校名	H27		H28		H29		H30		H31		H32		H33		H34		H35		H36		H37		H38		H39	
	児童・生徒数	学級数	児童・生徒数	学級数	児童・生徒数	学級数	児童・生徒数	学級数	児童・生徒数	学級数	児童・生徒数	学級数	児童・生徒数	学級数	児童・生徒数	学級数	児童・生徒数	学級数	児童・生徒数	学級数	児童・生徒数	学級数	児童・生徒数	学級数	児童・生徒数	学級数
鳥羽小	206	7	182	6	190	6	179	6	164	6	150	6	155	6												
桃取小	15	3	10	3	13	3	10	3	9	3	10	3	10	3												
答志小	79	6	73	6	69	6	63	6	53	6	54	5	52	5												
神島小	19	3	20	3	19	3	16	3	12	3	9	3	11	3												
菅島小	23	3	23	3	21	3	22	3	17	3	13	3	15	3												
加茂小	140	6	143	6	134	6	124	6	120	6	124	6	116	6												
安楽島小	227	7	235	8	226	8	221	8	220	8	223	8	220	8												
鏡浦小	36	4	35	4	36	4	30	4	32	3	30	4	26	3												
弘道小	90	6	88	6	81	6	79	6	77	6	71	6	61	6												
小学校計	835	45	809	45	789	45	744	45	704	44	684	44	666	43												
鳥羽東中	302	9	323	10	273	8	265	8	251	8	268	9	242	8	231	7	216	6	218	6	208	6	210	6	208	6
答志中	60	3	58	3	53	3	45	3	46	3	40	3	35	3	27	3	30	3	29	3	27	3	24	3	23	3
神島中	3	1	4	1	4	1	9	2	11	2	13	2	10	2	8	2	6	2	6	2	4	1	3	1	5	2
加茂中	98	4	87	4	89	4	80	3	84	3	71	3	60	3	59	3	63	3	64	3	59	3	61	3	52	3
長岡中	48	3	44	3	47	3	43	3	45	3	44	3	47	3	43	3	38	3	32	3	34	3	33	3	29	3
中学校計	511	20	516	21	466	19	442	19	437	19	436	20	394	19	368	18	353	17	349	17	332	16	331	16	317	17
合計	1,346	65	1,325	66	1,255	64	1,186	64	1,141	63	1,120	64	1,060	62												

資料 2

（3） 年度及び学年別児童数の推移（小学校）

【鳥羽小学校】

H27			H28			H29			H30			H31			H32			H33			H34		
学年	児童数	学級数	学年	児童数	学級数	学年	児童数	学級数	学年	児童数	学級数	学年	児童数	学級数	学年	児童数	学級数	学年	児童数	学級数	学年	児童数	学級数
																					1年		
																		1年	31	1	2年		
															1年	20	1	2年	20	1	3年		
												1年	23	1	2年	23	1	3年	23	1	4年		
									1年	26	1	2年	25	1	3年	25	1	4年	25	1	5年		
						1年	31	1	2年	31	1	3年	31	1	4年	31	1	5年	31	1	6年		
			1年	25	1	2年	25	1	3年	25	1	4年	25	1	5年	25	1	6年	25	1	特支		
1年	26	1	2年	26	1	3年	26	1	4年	26	1	5年	26	1	6年	26	1	特支					
2年	34	1	3年	34	1	4年	34	1	5年	34	1	6年	34	1	特支								
3年	35	1	4年	35	1	5年	35	1	6年	35	1	特支											
4年	36	1	5年	36	1	6年	36	1	特支	2													
5年	23	1	6年	23	1	特支	3																
6年	49	2	特支	3																			
特支	3																						
	206	7		182	6		190	6		179	6		164	6		150	6		155	6		0	0

【加茂小学校】

H27			H28			H29			H30			H31			H32			H33			H34		
学年	児童数	学級数	学年	児童数	学級数	学年	児童数	学級数	学年	児童数	学級数	学年	児童数	学級数	学年	児童数	学級数	学年	児童数	学級数	学年	児童数	学級数
																					1年		
																		1年	13	1	2年		
															1年	23	1	2年	23	1	3年		
												1年	18	1	2年	16	1	3年	16	1	4年		
									1年	22	1	2年	22	1	3年	22	1	4年	22	1	5年		
						1年	21	1	2年	21	1	3年	21	1	4年	21	1	5年	21	1	6年		
			1年	21	1	2年	21	1	3年	21	1	4年	21	1	5年	21	1	6年	21	1	特支		
1年	21	1	2年	21	1	3年	21	1	4年	21	1	5年	21	1	6年	21	1	特支					
2年	17	1	3年	17	1	4年	17	1	5年	17	1	6年	17	1	特支								
3年	22	1	4年	22	1	5年	22	1	6年	22	1	特支											
4年	31	1	5年	31	1	6年	31	1	特支														
5年	30	1	6年	30	1	特支	1																
6年	17	1	特支	1																			
特支	2																						
	140	6		143	6		134	6		124	6		120	6		124	6		116	6		0	0

【桃取小学校】

H27			H28			H29			H30			H31			H32			H33			H34		
学年	児童数	学級数	学年	児童数	学級数	学年	児童数	学級数	学年	児童数	学級数	学年	児童数	学級数	学年	児童数	学級数	学年	児童数	学級数	学年	児童数	学級数
																					1年		
																		1年	0	0	2年		
															1年	2	0	2年	2	1	3年		
												1年	1	0	2年	1	1	3年	1	0	4年		
									1年	1	0	2年	1	1	3年	1	0	4年	1	1	5年		
						1年	4	0	2年	4	1	3年	4	0	4年	4	1	5年	4	0	6年		
			1年	2	0	2年	2	1	3年	2	0	4年	2	1	5年	2	1	6年	2	1	特支		
1年	0	0	2年	0	0	3年	0	0	4年	0	0	5年	0	0	6年	0	0	特支					
2年	1	0	3年	1	1	4年	1	0	5年	1	1	6年	1	1	特支								
3年	2	1	4年	2	0	5年	2	1	6年	2	1	特支											
4年	4	0	5年	4	1	6年	4	1	特支														
5年	1	1	6年	1	1	特支																	
6年	7	1	特支																				
特支																							
	15	3		10	3		13	3		10	3		9	3		10	3		10	3		0	0

【安楽島小学校】

H27			H28			H29			H30			H31			H32			H33			H34		
学年	児童数	学級数	学年	児童数	学級数	学年	児童数	学級数	学年	児童数	学級数	学年	児童数	学級数	学年	児童数	学級数	学年	児童数	学級数	学年	児童数	学級数
																					1年		
																		1年	30	1	2年		
															1年	43	2	2年	43	2	3年		
												1年	40	2	2年	40	1	3年	40	1	4年		
												1年	37	2	2年	36	1	3年	36	1	5年		
									1年	29	1	2年	28	1	3年	28	1	4年	28	1	6年		
						1年	43	2	2年	43	2	3年	43	2	4年	43	2	5年	43	2	特支		
1年	32	1	2年	32	1	3年	32	1	4年	32	1	5年	32	1	6年	32	1	特支					
2年	38	1	3年	38	1	4年	38	1	5年	38	1	6年	38	1	特支	1							
3年	39	1	4年	39	1	5年	39	1	6年	39	1	特支	3										
4年	41	2	5年	41	2	6年	41	2	特支	4													
5年	38	1	6年	38	1	特支	4																
6年	35	1	特支	4																			
特支	4																						
	227	7		235	8		226	8		221	8		220	8		223	8		220	8		0	0

【答志小学校】

H27			H28			H29			H30			H31			H32			H33			H34		
学年	児童数	学級数	学年	児童数	学級数	学年	児童数	学級数	学年	児童数	学級数	学年	児童数	学級数	学年	児童数	学級数	学年	児童数	学級数	学年	児童数	学級数
																					1年		
																		1年	8	1	2年		
															1年	8	1	2年	8	0	3年		
												1年	6	1	2年	7	0	3年	7	1	4年		
									1年	9	1	2年	9	1	3年	9	1	4年	9	1	5年		
						1年	11	1	2年	11	1	3年	11	1	4年	11	1	5年	11	1	6年		
			1年	9	1	2年	9	1	3年	9	1	4年	9	1	5年	9	1	6年	9	1	特支		
1年	10	1	2年	10	1	3年	10	1	4年	10	1	5年	10	1	6年	10	1	特支					
2年	7	1	3年	7	1	4年	7	1	5年	7	1	6年	7	1	特支								
3年	16	1	4年	16	1	5年	16	1	6年	16	1	特支	1										
4年	15	1	5年	15	1	6年	15	1	特支	1													
5年	15	1	6年	15	1	特支	1																
6年	15	1	特支	1																			
特支	1																						
	79	6		73	6		69	6		63	6		53	6		54	5		52	5		0	0

【鏡浦小学校】

H27			H28			H29			H30			H31			H32			H33			H34		
学年	児童数	学級数	学年	児童数	学級数	学年	児童数	学級数	学年	児童数	学級数	学年	児童数	学級数	学年	児童数	学級数	学年	児童数	学級数	学年	児童数	学級数
																					1年		
																		1年	0	0	2年		
															1年	6	1	2年	7	0	3年		
												1年	5	0	2年	5	0	3年	5	1	4年		
									1年	2	1	2年	2	1	3年	2	1	4年	2	0	5年		
						1年	8	1	2年	8	0	3年	8	0	4年	8	0	5年	8	1	6年		
			1年	4	1	2年	4	0	3年	4	1	4年	4	1	5年	4	1	6年	4	1	特支		
1年	5	1	2年	5	0	3年	5	1	4年	5	0	5年	5	0	6年	5	1	特支					
2年	8	0	3年	8	1	4年	8	0	5年	8	1	6年	8	1	特支								
3年	3	1	4年	3	0	5年	3	1	6年	3	1	特支											
4年	7	0	5年	7	1	6年	7	1	特支														
5年	6	1	6年	6	1	特支	1																
6年	5	1	特支	2																			
特支	2																						
	36	4		35	4		36	4		30	4		32	3		30	4		26	3		0	0

【神島小学校】

H27			H28			H29			H30			H31			H32			H33			H34		
学年	児童数	学級数	学年	児童数	学級数	学年	児童数	学級数	学年	児童数	学級数	学年	児童数	学級数	学年	児童数	学級数	学年	児童数	学級数	学年	児童数	学級数
																					1年		
																		1年	4	0	2年		
															1年	0	0	2年	0	0	3年		
												1年	1	0	2年	1	0	3年	1	1	4年		
									1年	2	0	2年	2	1	3年	2	1	4年	2	0	5年		
						1年	1	0	2年	1	1	3年	1	0	4年	1	0	5年	1	1	6年		
			1年	3	0	2年	3	1	3年	3	0	4年	3	1	5年	3	1	6年	3	1	特支		
1年	2	0	2年	2	1	3年	2	0	4年	2	1	5年	2	0	6年	2	1	特支					
2年	3	1	3年	3	0	4年	3	1	5年	3	0	6年	3	1	特支								
3年	5	0	4年	5	1	5年	5	0	6年	5	1	特支											
4年	4	1	5年	4	0	6年	4	1	特支														
5年	2	0	6年	2	1	特支	1																
6年	1	1	特支	1																			
特支	2																						
	19	3		20	3		19	3		16	3		12	3		9	3		11	3		0	0

【弘道小学校】

H27			H28			H29			H30			H31			H32			H33			H34		
学年	児童数	学級数	学年	児童数	学級数	学年	児童数	学級数	学年	児童数	学級数	学年	児童数	学級数	学年	児童数	学級数	学年	児童数	学級数	学年	児童数	学級数
																					1年		
																		1年	7	1	2年		
															1年	8	1	2年	8	1	3年		
												1年	14	1	2年	14	1	3年	14	1	4年		
									1年	11	1	2年	11	1	3年	11	1	4年	11	1	5年		
						1年	8	1	2年	9	1	3年	9	1	4年	9	1	5年	9	1	6年		
			1年	12	1	2年	12	1	3年	12	1	4年	12	1	5年	12	1	6年	12	1	特支		
1年	17	1	2年	17	1	3年	17	1	4年	17	1	5年	17	1	6年	17	1	特支					
2年	14	1	3年	14	1	4年	14	1	5年	14	1	6年	14	1	特支								
3年	15	1	4年	15	1	5年	15	1	6年	15	1	特支											
4年	14	1	5年	14	1	6年	14	1	特支	1													
5年	15	1	6年	15	1	特支	1																
6年	14	1	特支	1																			
特支	1																						
	90	6		88	6		81	6		79	6		77	6		71	6		61	6		0	0

【菅島小学校】

H27			H28			H29			H30			H31			H32			H33			H34		
学年	児童数	学級数	学年	児童数	学級数	学年	児童数	学級数	学年	児童数	学級数	学年	児童数	学級数	学年	児童数	学級数	学年	児童数	学級数	学年	児童数	学級数
																					1年		
																		1年	4	0	2年		
															1年	2	0	2年	2	1	3年		
												1年	0	0	2年	0	0	3年	0	0	4年		
									1年	3	0	2年	3	0	3年	3	1	4年	3	0	5年		
						1年	1	0	2年	1	1	3年	1	1	4年	1	0	5年	1	0	6年		
			1年	5	0	2年	5	1	3年	5	0	4年	5	0	5年	5	1	6年	5	1	特支		
1年	2	0	2年	2	1	3年	2	0	4年	2	1	5年	2	1	6年	2	1	特支		1			
2年	6	1	3年	6	0	4年	6	1	5年	6	0	6年	6	1	特支								
3年	5	0	4年	5	1	5年	5	0	6年	5	1	特支											
4年	2	1	5年	2	0	6年	2	1	特支														
5年	3	0	6年	3	1	特支																	
6年	5	1	特支																				
特支																							
	23	3		23	3		21	3		22	3		17	3		13	3		15	3		0	0

（4） 年度及び学年別生徒数の推移（中学校）

【鳥羽東中学校】

H27			H28			H29			H30			H31			H32			H33			H34			H35			H36			H37			H38			H39			H40			H41			H42		
学年	生徒数	学級数	学年	生徒数	学級数	学年	生徒数	学級数	学年	生徒数	学級数	学年	生徒数	学級数	学年	生徒数	学級数	学年	生徒数	学級数	学年	生徒数	学級数	学年	生徒数	学級数	学年	生徒数	学級数	学年	生徒数	学級数	学年	生徒数	学級数	学年	生徒数	学級数	学年	生徒数	学級数	学年	生徒数	学級数	学年	生徒数	学級数
																					1年	79	2																						1年		
																		1年	65	2	2年	65	2																		1年			2年		
															1年	87	3	2年	87	3	3年	87	3																1年			2年			3年		
												1年	84	3	2年	84	3	3年	84	3	特支														1年	65	2	2年			3年			特支		
									1年	90	3	2年	90	3	3年	90	3	特支	6													1年	74	2	2年	74	2	3年			特支					
						1年	71	2	2年	71	2	3年	71	2	特支	7															1年	69	2	2年	69	2	3年	69	2	特支								
			1年	101	3	2年	101	3	3年	101	3	特支	6														1年	67	2	2年	67	2	3年	67	2	特支										
1年	99	3	2年	99	3	3年	99	3	特支	3														1年	72	2	2年	72	2	3年	72	2	特支														
2年	121	4	3年	121	4	特支	2																	2年	79	2	3年	79	2	特支																	
3年	77	2	特支	2																				3年	65	2	特支																				
特支	5																							特支																							
	302	9		323	10		273	8		265	8		251	8		268	9		242	8		231	7		216	6		218	6		208	6		210	6		208	6		0	0		0	0		0	0

【答志中学校】

H27			H28			H29			H30			H31			H32			H33			H34			H35			H36			H37			H38			H39			H40			H41			H42		
学年	生徒数	学級数	学年	生徒数	学級数	学年	生徒数	学級数	学年	生徒数	学級数	学年	生徒数	学級数	学年	生徒数	学級数	学年	生徒数	学級数	学年	生徒数	学級数	学年	生徒数	学級数	学年	生徒数	学級数	学年	生徒数	学級数	学年	生徒数	学級数	学年	生徒数	学級数	学年	生徒数	学級数	学年	生徒数	学級数	学年	生徒数	学級数
																					1年	9	1																						1年		
																		1年	10	1	2年	10	1																		1年			2年		
															1年	8	1	2年	8	1	3年	8	1																1年			2年			3年		
												1年	16	1	2年	16	1	3年	16	1	特支														1年	8	1	2年			3年			特支		
									1年	15	1	2年	15	1	3年	15	1	特支	1													1年	8	1	2年	8	1	3年			特支					
						1年	15	1	2年	15	1	3年	15	1	特支	1															1年	7	1	2年	7	1	3年	7	1	特支								
			1年	15	1	2年	15	1	3年	15	1	特支															1年	9	1	2年	9	1	3年	9	1	特支										
1年	23	1	2年	23	1	3年	23	1	特支															1年	11	1	2年	11	1	3年	11	1	特支														
2年	20	1	3年	20	1	特支																		2年	9	1	3年	9	1	特支																	
3年	17	1	特支																					3年	10	1	特支																				
特支																								特支																							
	60	3		58	3		53	3		45	3		46	3		40	3		35	3		27	3		30	3		29	3		27	3		24	3		23	3		0	0		0	0		0	0

【神島中学校】

H27			H28			H29			H30			H31			H32			H33			H34			H35			H36			H37			H38			H39			H40			H41			H42		
学年	生徒数	学級数	学年	生徒数	学級数	学年	生徒数	学級数	学年	生徒数	学級数	学年	生徒数	学級数	学年	生徒数	学級数	学年	生徒数	学級数	学年	生徒数	学級数	学年	生徒数	学級数	学年	生徒数	学級数	学年	生徒数	学級数	学年	生徒数	学級数	学年	生徒数	学級数	学年	生徒数	学級数	学年	生徒数	学級数	学年	生徒数	学級数
																					1年	3	0																						1年		
																		1年	2	0	2年	2	1																		1年			2年		
												1年	5	1	2年	5	1	3年	3	1	3年	3	1																		1年			3年		
									1年	4	0	2年	4	0	3年	4	1	特支			特支												1年	0	0	2年	0	0	3年			特支					
						1年	2	0	2年	2	1	3年	2	1	特支	1															1年	1	0	2年	1	0	3年	1	1	特支								
			1年	1	0	2年	1	1	3年	1	1	特支															1年	2	0	2年	2	1	3年	2	1	特支											
1年	0	0	2年	0	0	3年	0	0	特支	2														1年	1	0	2年	1	1	3年	1	1	特支														
2年	2	0	3年	2	1	特支	1																	2年	3	1	3年	3	1	特支																	
3年	1	1	特支	1																				3年	2	1	特支																				
特支																								特支																							
	3	1		4	1		4	1		9	2		11	2		13	2		10	2		8	2		6	2		6	2		4	2		3	1		5	2		0	0		0	0		0	0

【加茂中学校】

H27			H28			H29			H30			H31			H32			H33			H34			H35			H36			H37			H38			H39			H40			H41			H42		
学年	生徒数	学級数	学年	生徒数	学級数	学年	生徒数	学級数	学年	生徒数	学級数	学年	生徒数	学級数	学年	生徒数	学級数	学年	生徒数	学級数	学年	生徒数	学級数	学年	生徒数	学級数	学年	生徒数	学級数	学年	生徒数	学級数	学年	生徒数	学級数	学年	生徒数	学級数	学年	生徒数	学級数	学年	生徒数	学級数	学年	生徒数	学級数
																					1年	21	1																						1年		
																		1年	21	1	2年	21	1																		1年			2年		
															1年	17	1	2年	17	1	3年	17	1																1年			2年			3年		
												1年	22	1	2年	22	1	3年	22	1	特支														1年	13	1	2年			3年			特支		
									1年	31	1	2年	31	1	3年	31	1	特支														1年	23	1	2年	23	1	3年			特支					
						1年	30	1	2年	30	1	3年	30	1	特支	1															1年	16	1	2年	16	1	3年	16	1	特支								
			1年	17	1	2年	17	1	3年	17	1	特支	1														1年	22	1	2年	22	1	3年	22	1	特支											
1年	41	2	2年	41	2	3年	41	2	特支	2														1年	21	1	2年	21	1	3年	21	1	特支														
2年	27	1	3年	27	1	特支	1																	2年	21	1	3年	21	1	特支																	
3年	29	1	特支	2																				3年	21	1	特支																				
特支	1																							特支																							
	98	4		87	4		89	4		80	3		84	3		71	3		60	3		59	3		63	3		64	3		59	3		61	3		52	3		0	0		0	0		0	0

【長岡中学校】

H27			H28			H29			H30			H31			H32			H33			H34			H35			H36			H37			H38			H39			H40			H41			H42		
学年	生徒数	学級数	学年	生徒数	学級数	学年	生徒数	学級数	学年	生徒数	学級数	学年	生徒数	学級数	学年	生徒数	学級数	学年	生徒数	学級数	学年	生徒数	学級数	学年	生徒数	学級数	学年	生徒数	学級数	学年	生徒数	学級数	学年	生徒数	学級数	学年	生徒数	学級数	学年	生徒数	学級数	学年	生徒数	学級数	学年	生徒数	学級数
																					1年	12	1																						1年		
																		1年	17	1	2年	17	1																		1年			2年		
															1年	14	1	2年	14	1	3年	14	1																1年			2年			3年		
												1年	15	1	2年	15	1	3年	15	1	特支														1年	7	1	2年			3年			特支		
									1年	14	1	2年	14	1	3年	14	1	特支	1													1年	8	1	2年	8	1	3年			特支					
						1年	15	1	2年	15	1	3年	15	1	特支	1															1年	14	1	2年	14	1	3年	14	1	特支								
			1年	14	1	2年	14	1	3年	14	1	特支	1														1年	11	1	2年	11	1	3年	11	1	特支											
1年	17	1	2年	17	1	3年	17	1	特支															1年	9	1	2年	9	1	3年	9	1	特支														
2年	12	1	3年	12	1	特支	1																	2年	12	1	3年	12	1	特支																	
3年	18	1	特支	1																				3年	17	1	特支																				
特支	1																							特支																							
	48	3		44	3		47	3		43	3		45	3		44	3		47	3		43	3		38	3		32	3		34	3		33	3		29	3		0	0		0	0		0	0

【合計】

H27			H28			H29			H30			H31			H32			H33			H34			H35			H36			H37			H38			H39			H40			H41			H42		
	511	20		516	21		466	19		442	19		437	19		436	20		394	19		368	18		353	17		349	17		332	17		331	16		317	17									

（5）市内の未就学児童数（H27.6.25住基より）

（人）

小学校入学年度		H28	H29	H30	H31	H32	H33	備考
学　　齢		6歳児 H21.4.2～H22.4.1	5歳児 H22.4.2～H23.4.1	4歳児 H23.4.2～H24.4.1	3歳児 H24.4.2～H25.4.1	2歳児 H25.4.2～H26.4.1	1歳児 H26.4.2～H27.4.1	
鳥羽小学校	鳥羽一丁目	2	4	2	2	4	2	
	鳥羽二丁目	1	0	1	0	1	1	
	鳥羽三丁目	3	3	4	0	1	2	
	鳥羽四丁目	2	4	4	4	2	2	
	鳥羽五丁目	3	5	0	2	3	2	
	堅神町	1	3	5	5	2	6	
	屋内町	3	0	1	1	2	2	
	池上町	6	7	6	5	3	6	
	小浜町	4	5	3	4	2	8	
	坂手町	0	0	0	0	0	0	
	計	25	31	26	23	20	31	
桃取小学校	桃取町	2	4	1	1	2	0	
答志小学校	答志町（答志）	6	9	9	4	6	7	
	（和具）	3	2	0	2	2	1	
	計	9	11	9	6	8	8	
菅島小学校	菅島町	5	1	3	0	2	4	
神島小学校	神島町	3	1	2	1	0	4	
安楽島小学校	大明東町	6	3	7	5	7	5	
	大明西町	2	1	4	0	7	0	
	高丘町	7	2	4	7	5	6	
	安楽島町	28	23	22	28	24	19	
	計	43	29	37	40	43	30	
加茂小学校	船津町	6	4	4	6	4	5	便宜上、全域を加茂小学区とした
	幸丘	4	4	7	7	5	3	
	若杉町	1	3	1	1	1	1	
	河内町	0	1	2	1	1	1	
	岩倉町	1	6	4	3	6	0	
	松尾町	7	3	4	0	5	2	
	白木町	2	0	0	0	1	1	
	計	21	21	22	18	23	13	
鏡浦小学校	浦村町（今浦）	1	2	2	1	4	0	
	（本浦）	2	4	0	4	1	0	
	石鏡町	1	2	0	0	1	0	
	計	4	8	2	5	6	0	
弘道小学校	相差町	11	8	9	10	6	6	
	国崎町	0	0	1	1	0	0	
	畔蛸町	1	0	1	3	2	1	
	千賀町	0	0	0	0	0	0	
	堅子町	0	0	0	0	0	0	
	計	12	8	11	14	8	7	
合計		124	114	113	108	112	97	

（6）市内小中学校通学距離・通学時間調べ

各学校において、最も遠くから通学している児童生徒の通学距離及び最も長い時間をかけて通学している児童生徒の通学時間（交通手段）を記入してください。
＊校区内在住児童生徒対象

	最大通学距離（Km）	交通手段	最大通学時間（分）	交通手段
記入例	３．５Km 〇〇町より	自転車3.5Km	４０分 〇〇町より	定期船15分 バス15分 徒歩10分
鳥羽小学校	5.3km 鳥羽5丁目より	電車４．８km 徒歩０．５km	26分 坂手町より （帰路）	定期船12分 バス8分 徒歩6分
桃取小学校	1Km	徒歩	１５分	徒歩
答志小学校	１．０Km 答志町より	徒歩　1.0Km	２０分 答志町より	徒歩　２０分
菅島小学校	１km	徒歩	１５分	徒歩
神島小学校	１．５km	徒歩１．５km	２０分	徒歩２０分
加茂小学校	3,3Km 白木町より	徒歩１，７Km 電車2駅	全て歩くと約1時間 実際は途中まで車で送りで約25分　河内町より	徒歩1時間 （送りだと車5分、徒歩20分）
安楽島小学校	3.7km 安楽島町安久志	自家用車 3km（自宅→高丘の祖父母宅） 徒歩 0.7km	30分 大明西町 安楽島町安久志	徒歩30分
鏡浦小学校	５．５km 浦村町1-12より	自家用車・徒歩	60分　今浦町より	徒歩　60分
弘道小学校	4.7Km 国崎町より	スクールバス10分 徒歩15分	30分　畔蛸町より	徒歩30分
鳥羽東中学校	14km 石鏡町より	スクールバス 14km	40分 菅島町より	定期船20分 バス10分 徒歩10分
答志中学校	2.3km	徒歩	３０分	徒歩
神島中学校	１．７km	徒歩１．７km	１５分	徒歩１５分
加茂中学校	６．９km 松尾町道仏より	自家用車またはバス	２０分 白木町より	自転車
長岡中学校	約4キロ 国崎町より	カモメバスまたは スクールバス	約15分 国崎町より	徒歩5分 バス10分

（７）県内他市の適正規模・適正配置の基準

市名	小学校	中学校
鳥羽市	全校児童 20 人未満となった場合に統合を検討	全校生徒 30 人未満になった場合に統合を検討
志摩市	1 学級 30 人程度（地理的条件等から、1 学年 1 学級となる場合には 20 人程度） 原則 1 学年複数学級（複式学級が今後続くと見込まれる場合に再編を検討）	1 学級 30 人程度（地理的条件等から、1 学年 1 学級となる場合には 20 人程度） 原則 1 学年複数学級（21 人未満の学級が続くと見込まれる場合に再編を検討）
伊勢市	1 学級 30～35 人 12～18 学級（各学年 2～3 学級）	1 学級 30～35 人 12～18 学級（各学年 4～6 学級）
伊賀市	1 学級 30～35 人 1 学年当り最低 2 学級で 2～3 学級を基準	1 学級 30～35 人 1 学年最大 5 学級で 4～5 学級を基準
名張市	1 学級 20～30 人程度 1 学年 2～3 学級 12 学級～18 学級を超えない範囲を基準	1 学級 25～30 人程度 1 学年 3～6 学級 9 学級～18 学級を超えない範囲を基準

（８）学校関連支出費用　（平成２６年度教育費決算から）

科目 款項目	科目 区分	項目	H26決算額（円）	桃取小学校関連費用（千円）
9　教育費				
2　小学校費				
1　学校管理費	4共済費	雇用保険料・社会保険料他	1,399,877	**27**
	7賃金	臨時傭人賃金	8,253,000	**1,651**
	11需用費	消耗品費	6,570,465	**439**
		燃料費	940,807	**52**
		食糧費	17,000	**2**
		印刷製本費	164,157	**6**
		光熱水費	17,707,369	**2,140**
		修繕料	3,260,496	**577**
	12役務費	通信運搬費	1,525,844	**90**
		手数料	1,452,187	**41**
	13委託料	浄化槽保守点検業務	2,176,980	**74**
		消防設備保守点検業務	978,480	**59**
		屋外遊具点検業務	382,320	**31**
		小学校空調設備設置工事設計業務	3,540,671	**443**
	14使用料及び賃借料	テレビ受信料	130,905	**15**
		コピー借上料及び使用料	1,534,678	**173**
	15工事請負費	小学校空調設備設置工事	88,582,680	**2,549**
	18備品購入費	机・椅子等学校管理備品	1,626,987	**15**
2　教育振興費	8報償費	講師報償	437,402	**44**
	9旅費	費用弁償	45,240	**9**
	11需用費	消耗品費	1,874,401	**174**
		修繕料	472,516	**8**
	12役務費	通信運搬費	1,035,566	**120**
	14使用料及び賃借料	テレビ受信料	103,680	**13**
	18備品購入費	一般教材備品	1,500,012	**92**
		理科教材備品	165,888	**74**
		児童図書	2,159,404	**137**
	19負担金補助及び交付金	県学校図書館協議会	49,500	**6**
		県特別支援教育研究会	27,000	**5**
		鳥羽志摩特別支援教育研究会	18,000	
		市小中学校校長会	45,000	**5**
		市小中学校教頭会	45,000	**5**
			小学校費　計	**9,076**
6　保健体育費				
2　保健体育振興費	18備品購入費	学校保健備品	399,600	**36**
4　学校給食費	11需用費	消耗品費	3,534,697	**188**
		光熱水費	8,584,024	**339**
		修繕料	1,370,065	**61**
	12役務費	手数料	704,952	**43**
	13委託料	学校給食調理業務	19,394,143	**2,723**
	18備品購入費	学校給食備品	2,101,248	**132**
			保健体育費　計	**3,522**
			桃取小学校関連費用　総計	**12,598千円**