

とば



2018 4月1日号 No.1352

祭の復活を願って…
力を合わせて突き上げる！

—目次—

「伝統を守りたい」
子どもたちのゲーター祭 2

第7回桜と夢咲く、しろやま嘉隆まつり 3

平成30年度の
当初予算をお知らせします 4

暮らしの情報 25

生活カレンダー 32

「伝統を守りたい」 子どもたちのゲーター祭



女竹を持って待つ町のみなさん



高く上がるアワ



サバ取りを待つ児童ら



ゲーター祭

神島の氏神である八代神社の神事で、大漁と平穏無事を祈願する約700年の間神島で続く伝統の祭。

元旦未明、東の空が明るくなるころに、太陽に見立てた白いアワを女竹で突き上げて落とす。アワがより高く上げれば上がるほど豊漁といわれる。

アワを持って東の浜へ



アワ持ちの到着を待つ児童



サバを取った福男



八代神社でサバを奉納し、復活を祈願

太陽に見立てたアワを女竹の剣で突き上げて落とすアワ突きが東の浜で行われた後、サバと呼ばれるご神体が児童らの中に投げ込まれ、それを手にした福男が八代神社へ全速力で走って向かい、奉納しました。

福男となった小久保凱生くんは「大漁とゲーター祭の復活を願った」と笑顔で話してくれました。

3月2日、神島町で子どもゲーター祭が行われました。毎年元旦に行われるゲーター祭が、人口減少や高齢化による担い手不足で中止されたことを受け、何とかしたいという思いから神島小学校の子どもたちが企画したものです。

白装束に身を包んだ鉢巻き姿の児童らは、グミの木を束ねて白紙を巻いて作った直径1.5メートルほどのアワと呼ばれる輪を持って、八代神社の鳥居前を出発しました。

4/15
(日)

第7回 桜と夢咲く、

しろやま嘉隆まつり



しろやまフェスタ実行委員会では、鳥羽城跡（城山公園）周辺で、中心市街地の活性化や歴史・文化の再発見を目的に、「しろやま嘉隆まつり」を開催します。 ※雨天中止、順延なし

しろやまフェスタ実行委員会

鳥羽商工会議所 ☎ 2751

鳥羽市観光協会 ☎ 3019

農水商工課商工労政係 ☎ 1156

ふるまいコーナー

「水軍汁」や「やまとたちばな茶」、鳥羽ロータリークラブによる「嘉隆ぜんざい」のふるまいを行います。※数量限定



子ども甲冑隊



出陣式

オープニング

午前9時15分

佐田浜東公園（ドルフィン公園）で、九鬼水軍の演奏に合わせて「鳥羽物語」の踊りが披露されます。また嘉隆公が率いる甲冑隊の武者行列が三ノ丸広場を目指して出発します。



大筒演武

三ノ丸広場では、行列の到着後、松本藩森重流砲術保存会による、大筒と火縄銃の演武が行われます。

大筒の迫力演武

午前10時20分

※先着20人限定で、陣笠を被って武者行列に参加することができます。



武者行列

ステージイベント

午前11時15分

鳥羽市民コーラスによる合唱や、エンターテインメント集団リエム（R・f・m）による忍者ショー、鳥羽太鼓連による「どごろき合戦」など、さまざまなイベントが行われます。また、イベントのフィナーレには餅まきを行います。



鳥羽太鼓連とどごろき合戦



はまおぎコーラス



忍者ショー

～「真珠のようにきらり輝く鳥羽」をめざし～

平成30年度の当初予算をお知らせします。

総額196億5,253万円

平成30年度の当初予算が可決されましたのでお知らせします。

一般会計予算は109億円で、前年度※に比べ0.3%減となっています。また、国民健康保険事業などの5つの特別会計予算は合計で68億1,800万円、水道事業会計予算は19億3,453万円で、これらの会計を合わせた平成30年度当初予算総額は196億5,253万円となります。

※前年度は、骨格予算として編成したため、平成29年度6月補正後の予算と比較しています。

一般会計予算の概要

第五次鳥羽市総合計画における後期基本計画の中間年度にあたる平成30年度は、「真珠のようにきらり輝く鳥羽」の実現に向け、総合計画で目指すまちづくり指標の達成に向けた事業を実施していくこととした上で、次の7つの施策に重点を置いて予算を計上しています。

7つの重点施策

稼ぐ

産学連携も見据えた「稼ぐ」源泉の発掘による新たな雇用の創出

芸術

芸術文化を融合した観光振興施策や政策観光による魅力発信に資する施策

景観

国際観光文化都市にふさわしい景観、まちづくりと快適な環境空間を創造する施策

移住定住

移住定住による生産年齢人口の増加策に加えて人口流出抑制策

防災

防災まちづくりと地域の受援力強化に資する施策

地域共生

地域共生社会の実現に向けた福祉施策の推進

市民交流

公民連携を通して市民が交流できる場づくりと移動手段の方策

平成 30 年度 鳥羽市予算

(単位：千円)

会計名		平成 30 年度	平成 29 年度 (6 月補正後)	前年度比較	
				増減額	伸率 (%)
一般会計		10,900,000	10,932,948	△ 32,948	△ 0.3
特別会計	国民健康保険事業	2,859,500	3,561,900	△ 702,400	△ 19.7
	介護保険事業	2,681,800	2,620,000	61,800	2.4
	定期航路事業	609,800	590,000	19,800	3.4
	特定環境保全公共下水道事業	148,800	142,600	6,200	4.3
	後期高齢者医療	518,100	520,300	△ 2,200	△ 0.4
	小 計	6,818,000	7,434,800	△ 616,800	△ 8.3
企業会計	水 道 事 業	1,934,530	1,716,510	218,020	12.7
合 計		19,652,530	20,084,258	△ 431,728	△ 2.1

市民一人当たりで計算すると ...

負担するお金	
市税	145,390 円

※市税約 28 億円を 2 月 28 日現在の人口 19,140 人で割ったものです。

使われるお金		
議会費	議会の運営など	7,252 円
総務費	市全般の管理事務など	100,955 円
民生費	高齢者福祉、児童福祉など	159,916 円
衛生費	保健衛生やごみ、し尿の処理など	73,711 円
農林水産業費	農林水産業の振興など	14,846 円
観光商工費	観光、商工業の振興など	18,107 円
土木費	道路、河川、都市計画など	39,685 円
消防費	消防、救急、救助など	32,906 円
教育費	小・中学校や幼稚園の整備など	41,969 円
公債費	市の借入金の返済	71,579 円
その他	災害復旧費用ほか	8,562 円
合 計		569,488 円

※目的別の予算を、2 月 28 日現在の人口 19,140 人で割ったものです。

一般会計資産の状況

(平成 29 年度末見込み額)

基金	15 億 7,925 万 5 千円
市債残高 (市民一人当たり)	123 億 2,749 万 2 千円 (64 万 4,070 円)

※市民一人当たりは、2 月 28 日現在の人口 19,140 人で割ったものです。

一般会計予算 109 億円

前年比 0.3% (3,294 万 8 千円) 減額

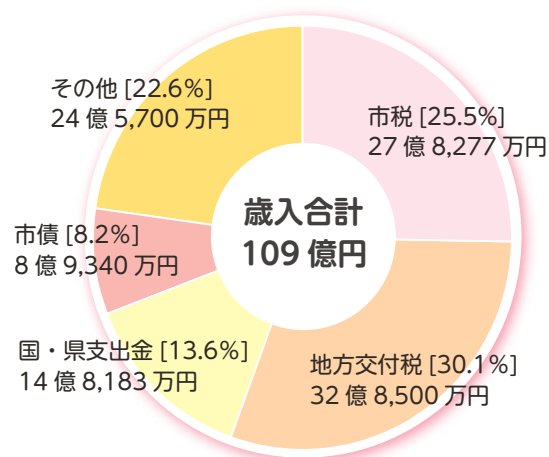
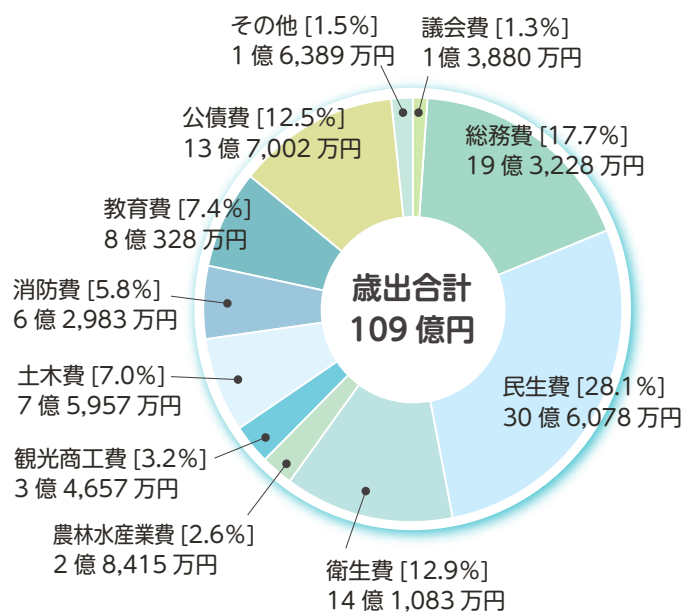

平成30年度に

取り組む主な事業を紹介します

めざす
まちの姿

学びたい・働きたい・住み続けたいという 思いが育つまち

移住・定住の促進

移住定住

6,187万8千円

「とばぐらし」を促進する多様な取り組みを行うことで、切れ目ない、きめ細かな移住支援を推進します。



保育所の運営・整備

5億1,100万4千円

保育を必要とする児童に対し、市内の9保育所において保育を行い、心身の健全な発育を図ります。また、神島保育所の整備において、隣接する既存施設をリノベーションし、活用します。



中央公園施設の整備

景観

5,363万1千円

鳥羽中央公園において、テニスコートなどの改修、樹木の伐採のほか、各施設の配置検討を含めた公園全体の測量および基本設計を行います。

寝屋子の島留学事業

175万1千円

答志地区において、答志小・中学校に転学を希望する児童・生徒を受け入れ、地域の活性化および移住定住施策の推進を図ります。

英語教育の推進

132万7千円

国際観光文化都市鳥羽で学ぶ小・中学生が英語を身近なものとして身につけ、その習得状況を把握するため、英語検定にチャレンジします。

また、小学校英語の教科化に向け、スムーズに移行できるよう、英語教育モデル校事業を実施します。



鳥羽が好き

ふるさと給食の実施

130万5千円

鳥羽でとれる新鮮な食材を活用し、食を通して郷土愛を育みます。

国民体育大会準備事業

484万6千円

平成33年三重とこわか国体開催に向けた準備を進めます。

めざす
まちの姿

鳥羽ファンと市民が幸せをわかちあうまち

6次産業化推進事業

稼ぐ

95万円



6次産業化の担い手となる個人や団体が経営ノウハウを習得できる場をつくることで、ビジネスとして自立していけるよう支援します。

海女文化継承啓発事業

稼ぐ

1,442万8千円

アワビの資源回収実証実験を行うほか、海女を応援する取り組みとして、海女漁具購入補助支援などを行います。また、海藻食文化に注目した「海藻文化祭」を開催します。



鳥羽商船高等専門学校との連携事業

129万7千円

鳥羽商船高等専門学校と連携し、ICTを活用した獣害対策や、ドローンを活用した漁場監視などの取り組みを推進します。



漁港整備事業

6,951万9千円

各漁港施設の改良、整備を行い、機能の維持・向上を図ります。



芸術を活かした観光振興事業

芸術

490万8千円

芸術が鳥羽市を訪れる魅力の一つとなるよう、海に関係する作品を創出するアーティストを招へいし、市民や観光客の交流を促進するほか、情報発信を行います。



中心市街地の賑わい・魅力創出事業

芸術

400万円

若手アーティストなどを募集し、店舗などへの作品展示やワークショップなどを通じて、市民や観光客の周遊促進を図ります。

海女文化を活かした賑わいづくり事業

芸術

300万円

海の博物館を拠点とした海女文化を活かした賑わいづくり事業を実施します。

めざす
まちの姿

自然と調和した営みが広がるまち

真珠のふるさと振興事業

184万1千円

養殖真珠発祥の地であることを再認識し、真珠の文化的価値を高める取り組みとして、婚姻届を提出した市民に真珠製品を贈り「真珠PR隊」に任命するほか、全国写真コンクールを実施します。



地方道路整備事業

1億9,059万8千円

道路の改築や橋の長寿命化を推進し、道路利用者の安全性の向上を図ります。また、河内ダム事業に必要な道路用地を確保します。



合併浄化槽普及啓発事業

2,999万6千円

生活雑排水を処理できる合併処理浄化槽へ転換を促進していくほか、生活排水対策推進計画のモデル地区である妙慶川流入区域の事業者の合併処理浄化槽への転換を促進します。

森と海・きずな事業 1,032万7千円

森林の持つ本来の機能を回復させ、下流において豊かな海の育みを図るため、加茂地区において森林整備を実施します。また、市内にある危険な木を伐採することで安全な生活環境を確保します。



生きがいや安心をみんなでつくるまち

防災対策事業

防災

3,859万5千円

自治会・町内会が行う自主防災倉庫や津波避難路などの整備を支援するほか、新たな同報系防災行政無線の基本構想および基本設計業務やＪアラートの改修を行うなど、災害に強いまちづくりを進めます。



いきいきお出かけ券事業

1,411万5千円

70歳以上のかたが、市営定期船やかもめバス、近鉄電車を利用したときの運賃助成を行うことで、いきいきと外出できるよう支援します。

地域共生社会推進事業

地域共生

681万6千円

地域共生社会の実現に向けた地域づくりを推進するため、支援体制の構築を図ります。

消防庁舎整備事業

1億8,436万2千円

消防庁舎を高台に新築移転することで、災害時活動拠点となる施設を確保し減災に努めます。



へき地診療所運営事業

3億85万9千円

へき地の医療を支える診療所を運営し、地域住民が安心して受診できる医療体制を整えます。



無駄なく効果の高い行政経営が進むまち

ふるさと納税推進事業

1億5,160万5千円

ふるさと納税制度により、市に寄付していただいたかたに特産品を贈呈します。寄付件数の増加を図るため、県内外へのPRの促進、強化に取り組みます。

協働のための人材育成事業

市民交流

169万7千円

協働のまちづくりを推進していくほか、映画「ふるさとがえり」の上映会を実施します。

離島振興事業

市民交流

386万6千円

漁村集落に残る行事や風習などを調査・保存し、活用することで、都市との新たな交流人口の増加を目指した取り組みを行います。また、離島住民自動車所有意識調査を行い、離島住民の利便性向上と負担軽減および定期船からの2次交通対策として、カーシェアリングの事業化を検討します。

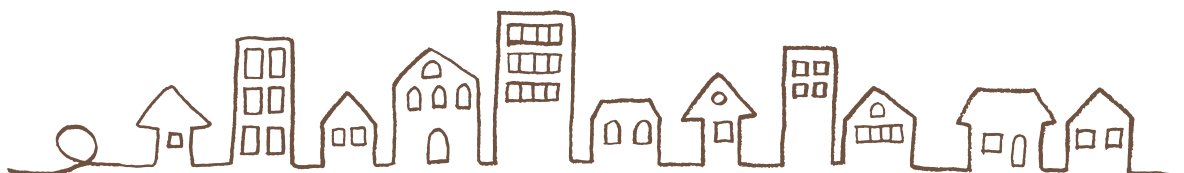

4月1日から

かもめバスのダイヤを 一部改正します



かもめバスを利用するみなさんからの意見や要望を踏まえ、4月1日からダイヤを一部改正しますので、主な変更内容についてご案内します。

市地域公共交通会議事務局（定期船課内） ☎ ②5 4776

①鳥羽小学校～石鏡港線

小浜～安楽島線

各路線共通で鳥羽方面行きは「ハロー」へ停車していましたが、「**市民の森（ハロー側）**」へ変更します。

②鳥羽～国崎線

- 鳥羽警察署への利便性を向上するため、「**鳥羽警察署前**」を新設します。
- 国崎行きがハロー周辺では「市民の森（市民の森側）」にしか停車せず不便なことから、1日2便（10時台、13時台）経路を変更し、「**市民の森（ハロー側）**」に停車します。
- バスから鉄道（松尾駅）への乗継ぎのために、「**国崎**」発鳥羽行きの出発時刻を次のとおり変更します。

変更前出発時刻

変更後出発時刻

6:05 → 6:00
6:35 → 6:32

③鳥羽小学校～石鏡港線

- これまで9時台の石鏡港行きのバスは平日のみ「ハロー」へ停車していましたが、土日・祝日の「鳥羽バスセンター」9:05発のバスについても「ハロー」へ停車します。
- 平日14時台の上り・下りおよび土日・祝日9時台の鳥羽行きを、高丘町内を通る経路に変更します。

今回の変更は、ほかのダイヤにも変更があります。くわしいダイヤについては、今号折り込みの「かもめバス時刻表（平成30年4月1日改正）」をご覧ください。



◎4月1日からバス運賃について、免許返納者割引を実施します。

4月1日
スタート!

運転免許証 を 自主返納 したかたは

バス運賃が6か月間 無料!!

利用方法

申請者に**無料利用券**を郵送します。かもめバスを利用する際に**無料利用券**を運転手へ掲示してください。**無料利用券**が届いてから6か月後の月末まで使用できます。

対象者

運転経歴証明書をお持ちのかた

年齢制限はありません。本人のかたが1回のみ申請できます。

申請方法

申請書に必要事項を記入・押印し、運転経歴証明書を持参して下記に申請してください。

申請場所

定期船課窓口および連絡所、市民課、保健福祉センターひだまり

〈運転経歴証明書の取得方法〉

運転免許証を自主返納したかたは、身分証明書にもなり、さまざまな特典を受けることができる**運転経歴証明書**の申請をおすすめします。

運転免許センターまたは住所地を管轄する**警察署**にて運転免許証を自主返納し、5年以内に申請することにより取得できます。くわしくは、三重県警のホームページ、運転免許センター（☎059-229-1212）または、警察署にて確認してください。

三重県警 運転経歴証明書 🔍 検索

申請手数料
1,000円が
必要です

かもめバスでは、無料利用期間終了後も**定期航路乗継利用割引制度**、**ハッピーチケット利用割引制度**などお得な割引制度であなたの生活をサポートします。ぜひ利用してください。 くわしくは、かもめバスのホームページなどをご覧ください。 [かもめバス 割引](#) 🔍 検索

企画展「鳥羽の海のプランクトン」

「美しきミクロの世界」

とき 4月14日(土)～7月8日(日)

市立海の博物館 ☎(32)6006



宝石のような鳥羽の海のプランクトン

プランクトンは水面または水中を浮遊する生物の総称です。ギリシア語で漂う・さまようを意味する「planktos」が語源とされています。海の水をすくえば、目には見えなくても、そこには数えられないほどの多くの生命が存在しています。本展は、世界的な研究者で、かつアーティストでもあるフ



プランクトンの採取風景

リスティアン・サルデ氏の写真を中心に構成し、鳥羽で調査・撮影した作品も多数展示します。地球外生命体かと思うようなゴカイ類や甲殻類の幼生、緑や黄色の宝石を散りばめたような美しい藻類など、顕微鏡でミクロの世界の住民たちを写しだした作品には、ただ息をのむばかりです。海の神秘に満ち溢れた小さな生命の姿をご覧いただき、鳥羽の海に暮らす生物の多様性や進化、人と海との繋がり、海洋環境などに関心を持つきっかけとなれば幸いです。

関連イベント

鳥羽の海のプランクトンについて学ぼう！

観察や工作などを通じ、鳥羽の海で育まれる小さな生命について学びます。

とき 6月9日(土) 午前10時～午後4時

集合場所 市立海の博物館 ※菅島へは船で移動します。

協力 名古屋大学附属菅島臨海実験所

参加料 無料 ※ただし、船着き場の駐車代に1台750円程度が必要です。

定員 20人

対象 小学校3年生以上

事前に市立海の博物館へ申し込んでください。



ケイソウを食べようとするクシクラゲの幼体

ミクロの世界をのぞいてみよう！

博物館隣の海で採取したプランクトンを、顕微鏡などで観察します。

とき 4月15日(日)・28日(土)・5月13日(日)

午前10時～正午、午後1時30分～3時(随時受付)

ところ 市立海の博物館特別展示室

参加料 無料

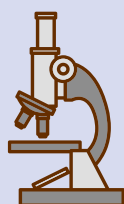

ゴールデンウィークのイベント

海女がとる海藻 ワカメ・ヒジキを刈り採ってみよう！

海藻が生えている磯に出て、漁協の許可のもと、特別にワカメとヒジキを刈り採る体験をします。

とき 4月30日(月・振)

午前11時～午後2時

定員 20人 対象 小学生以上

持ち物 すべらない靴 参加料 1,200円

事前に市立海の博物館へ申し込んでください。



海のクラフト体験！

とき 4月28日(土)～

5月6日(日)

午前10時～11時30分、午後1時30分～3時(随時受付)

海のマグネット…500円

海藻おしば…500円

ジェルキャンドル…700円

所要時間は約30分です。



市民意識調査

「まちづくりにあなただの声を」アンケート結果

企画財政課企画経営室 ☎(25) 1101

市では、将来都市像を「真珠のようにきらり輝く鳥羽」とし、市民と共にめざすまちの姿として施策目標を掲げ、平成28年度から第五次鳥羽市総合計画における後期基本計画および、平成27年度から各種団体・事業所の有識者によって作成した「鳥羽市まち・ひと・しごと創生総合戦略」を策定し、さまざまな事業に取り組んでいます。

回答者の年代別の割合

20 歳代	5.8%
30 歳代	7.0%
40 歳代	14.3%
50 歳代	20.1%
60 歳代	23.3%
70 歳代	20.9%
80 歳代	5.9%

めざすまちの姿にどの程度近づいているかを総合的に確認するために、市民のみならずから施策目標の重要度や満足度をアンケートで伺いました。このアンケート結果をもとに、今後の施策および事業に取り組んでいきます。

くわしい結果は、市ホームページで公開しています。

調査対象

平成29年9月に市内在住の18歳以上の市民2,000人のかたを無作為抽出で選んで

市政に対する満足度・重要度

重要度が高かった施策

- 1位 消防・救急体制を充実する。
- 2位 いざという時の受診体制を整える。
- 3位 安全で安定した水を提供する。
- 4位 健康づくりに対する意識を高める。
- 5位 災害から市民生活をまもる。

重要度が低かった施策

- 1位 低炭素社会への歩みを進め、地球環境をまもる。
- 2位 協働のための仕組みをつくる。
- 3位 地域づくりに歴史文化を活かす。

満足度が高かった施策

- 1位 安全で安定した水を提供する。
- 2位 健康づくりに対する意識を高める。
- 3位 消防・救急体制を充実する。
- 4位 まちの美しさや機能に磨きをかける。
- 5位 地域ぐるみで子どもたちを育てる。

満足度が低かった施策

- 1位 若者の地元での就職や起業を支える。
- 2位 将来性のある企業活動・ビジネスを育てる。
- 3位 目的達成型の行政経営を進める。



全体で「持っている」かたは43.2%「どちらかといえば持っている」が39.6%となり、82.8%のかたが愛着を持たれていますが、平成27年度の調査から少し下がっています。

また、地域別では長岡地区、鏡浦地区、離島地区の順で愛着を持たれているかたが高い傾向にあります。

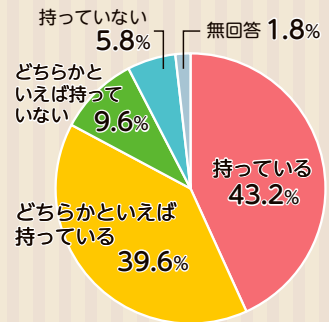

鳥羽への愛着

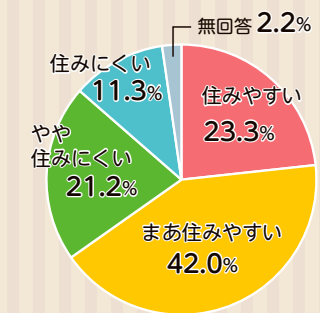

鳥羽の住みやすさ

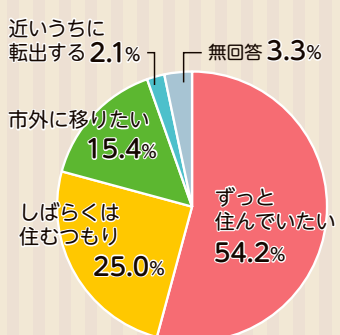

今後の定住について

54.2%のかたが「ずっと住んでいたい」25%のかたが「しばらくは住むつもり」を合わせ79.2%となり、平成27年度の調査と比べ5.7%下がっています。

特に20代、30代においては「交通の便が悪い」「買い物に不便である」「医療・福祉が充実していない」といった理由から、「市外に移りたい」「近いうちに転出する」の割合が高い傾向にあります。

市政における関心事項

44.9%のかたが、市政に関心があると答えており、関心の内容は、「市税の今後の方向性」、「福祉や子どもの教育といった自分の生活に関すること」、「税金の使いみち」の順に高くなっています。



平成30年4月から 国民健康保険制度が変わります

この10年で、70歳以上の高齢者数は1.3倍に、国民医療費も1.3倍になりました。団塊世代が全員75歳以上になる2025年には国民医療費の総額は61.8兆円にもなる見込みです。

国民皆保険を将来にわたって守り続けるため、平成30年4月から、これまでの市町村に加え、都道府県も国民健康保険制度を担うことになりました。

市民課保険年金係 ☎ (25) 1148

見直しの柱

国の責任として約3,400億円の追加的な財政支援（公費拡充）を行います。

都道府県と市町村がともに国民健康保険の保険者となり、それぞれの役割を担います。

見直しによる主な変更点

平成30年度から、都道府県も国民健康保険の保険者となります。

平成30年度以降の一斉更新から、新しい被保険者証などには、居住地の都道府県名が表記されるようになります。



三重県と鳥羽市の役割分担

三重県の主な役割	鳥羽市の主な役割
・ 財政運営の責任主体	・ 国保事業費納付金を三重県に納付
・ 国保運営方針に基づき、事務の効率化、標準化、広域化を推進	・ 資格を管理（被保険者証などの発行）
・ 市町ごとの標準保険料率を算定、公表	・ 標準保険料率などを参考に保険税率を決定
・ 保険給付費等交付金の市町への支払い	・ 保険税の賦課、徴収
	・ 保険給付の決定、支給

保険税の納付や 各種届け出について

保険税は、県が市町ごとに示す標準保険料率を参考に市が決定し、賦課・徴収も市が行います。また、資格の取得や喪失、高額療養費などの各種届け出も引き続き鳥羽市の窓口で受け付けます。

三重県が市町ごとに決定した国保事業費納付金を市町が納付

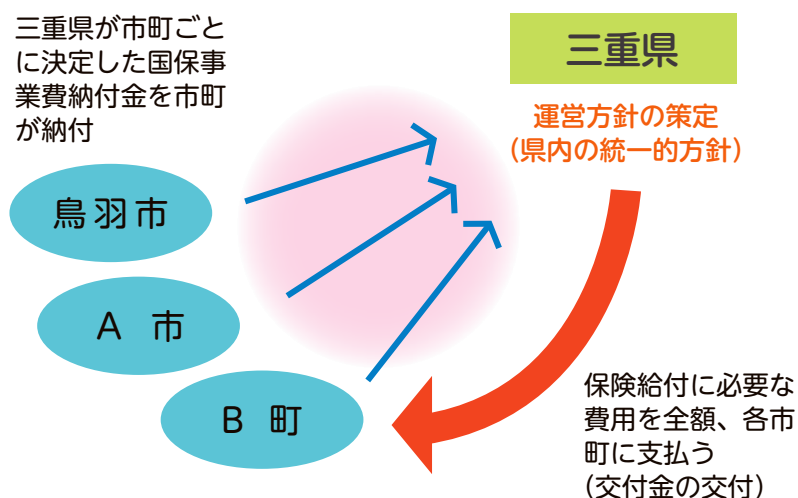

映画「ふるさとがえり」 心をつなぐ上映会を開いてみませんか



市民課市民交流室 ☎ 25 1162



市では、今年度、現代の地域社会が抱える、さまざまな矛盾や葛藤の物語である映画「ふるさとがえり」の自主上映会を希望する地域の協力を得て開催します。

映画の題材のひとつである消防団の現状は「つながりとは何か」を観る人に問いかけます。また、「夢」を追いかける主人公の姿は「私たちはどこで生きるべきなのか」と訴えかけます。映画を観ていただくことで「ふるさと・地域」について考える機会を市内各地に届けます。

また、映画鑑賞後には共通認識のもと、市長やゲストと映画を鑑賞した感想や地域への想いなどについて語り合う交流の場を創出します。

開催の手順として、市が上映会に必要な機材を準備しますので、上映会を希望する団体・組織などは、市民課市民交流室まで連絡をお願いします。

開催日程など打合せの上、地域での上映会開催となります。なお、鑑賞料金は無料です。くわしくは、市民課市民交流室まで問い合わせてください。

あなたにとって、 “ふるさと”とは何ですか？

1990年、ある夏の日に、亀を助けた四人の少年。
2010年、映画の助監督を辞め、帰郷することになった主人公・勘治。
ふるさとを舞台に、二つの時代・物語が交差しながら進行していく。
消防団活動に巻き込まれる勘治は、少年時代の仲間たちが
「地域の平和」のために生きている姿を目の当たりにする。
一方少年カンジは、仲間たちと「ふるさとでの平和を守る亀の子団」を結成。
ただただ遊び呆ける日々の中、夢中で描いた「竜宮伝説」という
冒険物語のスケッチブックや、お寺の映画上映会の体験などを通じて、
「映画監督」になる夢を抱く。
志半ばとなった「少年時代の夢」—
今まで振り返りもしなかった「田舎の現実」—
20年の時を超えて、「ふるさと」への愛情と葛藤が交錯していくのだった…。
「私たちは物語を生きている。」
カンジが描いた「ふるさとでの物語」を通じて、その想いを届けていく。



平成30年度
生涯学習講座受講者募集

でお知らせします。

広報とば 〽 平成30年4月1日号 14

●定期講座【前期開講】（受講料 1 講座 500 円）

No.	講座名	講師	開講日	基本開催曜日	時間	内容	材料費など	回数	定員	開催場所
1	みんなで簡単な踊りをしましょう	斎藤 文代	5月28日 (月)	毎月第2・4月曜日 (8月除く)	13:30～ 15:00	歌謡曲や鳥羽音頭などに合せてみんなで踊ります	無料	7	25	市民体育館
2	3B 体操	五十嵐 祐子	5月17日 (木)	毎月第1・3木曜日 (8月除く)	10:00～ 11:30	3種類の器具を使い音楽に合わせて動く健康体操です	器具代 2,500 円程度	7	25	
3	ピラティス	荒木 もとみ	5月7日 (月)	毎週月曜日	10:00～ 11:30	深い呼吸法で体のゆがみを整えます	無料	7	20	
4 新	はじめてのフラダンス	小久保 三千代	5月21日 (月)	毎月 第1・3月曜日	13:30～ 15:00	初心者向けのステップとハンドモーションを教わります。足腰の筋肉、正しい姿勢の維持を目的とします	無料	4	20	
5	はじめてのバレトン	鈴木 恵美	5月8日 (火)	毎月 第2・4火曜日	10:00～ 11:30	フィットネス・バレエ・ヨガを組み合わせ、素足で行う有酸素運動です。スクワットのフォームや体幹トレーニングなどを教わります	無料	5	20	
6	はじめてのExcel2010	川村 久実	5月10日 (木)	毎週 木曜日	19:00～ 21:00	表やグラフ、家計簿などの作成を学びます。基本操作、文字入力が可能なたがが対象です	無料	5	20	パソコン室
7 新	はじめてのペン習字	杉山 翠香	6月14日 (木)	毎月 第2木曜日 (8月除く)	9:30～ 11:30	ひらがな・カタカナ・漢字を中心に、手紙文や年賀状など、美文字になるための基礎を学びます	無料	6	20	中央公民館
8 新	暮らしの中の書	高 潤生	5月23日 (水)	毎月 第4水曜日 (7月除く)	13:30～ 15:30	小筆を使って暮らしの中での祝い事、贈り物や年賀状の書き方や隋代楷書「蕙美人」の練習をします	無料	7	20	
9	指文字アート	遠藤 美和	5月24日 (木)	毎月 第4木曜日 (7月除く)	13:30～ 15:30	墨汁をつけた指で文字を自由に楽しんで描きます	無料（道具は各自で準備）	5	15	
10	絵画	野村 昭輝	5月2日 (水)	毎月 第1水曜日 (8月除く)	9:30～ 11:30	静物画・風景画・人物画などを描きます（初回に画材を決めます）	無料（道具は各自で準備）	6	20	
11	やきものをたのしむ	村上 光男	6月7日 (木)	毎月 第1木曜日 (8月除く)	13:30～ 15:30	手びねりによる器づくり、絵付けなどを行います	毎回材料代 1,500 円程度	5	15	
12 新	マルチバスケットを作ろう！	寺下 ユキ	8月29日 (水)	毎月 第1・3水曜日	13:30～ 15:30	持ち手付きで大きめのかわいい丸形マルチバスケットを作成します（カラフルループとクラフトを使用）	1 作品につき 2,300 円	5	15	
13 新	アートクレイシルバーとオリジナルアクセサリ	木下 志乃	7月12日 (木)	毎月 第2木曜日 (8月除く)	13:30～ 15:30	アートクレイシルバーや天然石などを使いオリジナルアクセサリを作ります	1 作品につき 1,000 円～ 2,000 円程度	4	15	
14	季節のガーデニング	山路 元彦	5月10日 (木)	第3木曜日	13:30～ 15:30	初夏のハンギングバスケット、花はなフレームの寄せ植え、迎春用寄せ植え、早春のハンギングバスケットをします	毎回材料代 3,000 円程度	4	20	
15	たのしい生け花	藤本 まり子	9月20日 (木)	第2木曜日	13:30～ 15:30	身近な物を使って季節に合わせた花を生けていきます	1 作品につき 1,000 円程度	3	15	
16	長尾オルガンで歌いましょう	巽 耕一	5月7日 (月)	第1月曜日	13:30～ 15:00	親しみやすい世界の歌、懐かしい童謡など長尾オルガンの音色に合わせて歌います	無料	3	15	大庄屋 かどや

●特別講座（受講料なし）

No.	講座名	講師	日程	基本開催曜日	時間	内容	材料費など	実施回数	定員	開催場所
1	パラキャンドル・ソイワックスポタニカルキャンドルを作ります	森本 恵子	9月27日 (木)	木曜日	9:30～ 11:30	ろうを加工してかわいいキャンドルなどを作ります	毎回材料代 1,000 円程度	2	15	中央公民館
2 新	歴史散歩～in 神島～	野村 史隆	10月12日 (金)	金曜日	10:00～ 16:30	講師の話を聞きながら神島を探訪します	定期船代往復 (保険料含む) 1,500 円程度	1	20	神島
3	鳥羽国際ホテルのシェフに学ぶ家庭でできるホテルの料理	鳥羽国際 ホテルシェフ	6月5日 (火)	火曜日	10:00～ 13:00	シェフから直接指導を受けて調理・試食をします	材料代 1,200 円程度	1	15	鳥羽高校



とば出前とーく 「おしゃべりし対話」

市民のみなさんとコミュニケーションを図るため、今年度もとば出前とーく「おしゃべりし対話」を実施します。

昨年度も、たくさんのかたに利用していただき、18件の注文がありました。

今年度は79種類のテーマを用意して、みなさんの利用をお待ちしています。

総務課広報情報係

☎ 25 1114 FAX 26 2474

✉ koho@city.toba.lg.jp

「おしゃべりし対話」開催までの流れ

こんな時に利用してください



- 会社や商店会、婦人会などの研修
- 家庭や近所で話題になる市役所の仕事などを知りたいとき

1

申し込み

テーマ一覧表から、テーマを1つ選びます。

2

受け付け

担当課職員から連絡し、開催日時などを調整します。

3

とば出前とーく当日

担当課職員が出向き、市政について分かりやすく説明します。



※会場の手配や参加者への開催通知などは、利用者のかたでお願いします。

出前とーくとは

市が取り組む事業の各分野からテーマを設定し、市民のみなさんが開催する集会や勉強会などに、担当課職員が出向きます。

注文していただいたテーマについて説明しながら、市民のみなさんと意見交換を行います。※苦情や要望をお聞きするものではありません。

実施（派遣）期間

4月15日(日)～平成31年2月28日(木)（土曜・日曜日、祝日および夜間の開催も可）
派遣時間は、質疑応答、意

見交換、休憩などを含み1時間30分程度です。

受付開始日

4月2日(月)から申し込みを受け付けます。原則として、実施希望日の2週間前までに申し込んでください。

対象となる集会など

市内在住、在勤、在学の10人以上のグループが市内で実施する集会や勉強会など。
なお、公序良俗を阻害するものや、政治・宗教・営利活動が目的である催しは対象としません。

派遣する職員

市長をはじめとする全職員。（担当課職員が対応します）

派遣に伴う経費

無料です。ただし、会場使用料などの必要経費は、利用者の負担となります。

申込方法

くわしくは、市役所や各連絡所などに備え付けの申込用紙で郵送、ファクスまたはメールで総務課広報情報係へ申し込んでください。なお、申込書は市ホームページからもダウンロードできます。

とば出前とーく「おしゃべりし対話」テーマ一覧表

次のテーマの中からお気軽に注文してください。
テーマ一覧表にないものは、総務課広報情報係へ問い合わせてください。

●おしゃべりしましょう（市長・副市長・教育長からの出前です）

No.	テーマ	担当部署
1	新 鳥羽のいいところ探し、しましょう	市長
2	新 わたしが被災地から教えられたこと	
3	副市長として	副市長
4	これからの学校	教育長
5	目指すこども像	
6	防災教育	

●めざすまちの姿「学びたい・働きたい・住み続けたいという思いが育つまち」（人材育成や子育てに関すること）

No.	テーマ	担当部署
7	新 鳥羽への移住・定住応援事業	企画財政課
8	子育て支援	健康福祉課
9	小中学校統合計画について	教育委員会 総務課
10	鳥羽市教育振興基本計画について	教育委員会 学校教育課
11	学校給食	
12	こどもの安心安全を確保する取り組み	
13	総合型地域スポーツクラブについて	教育委員会 生涯学習課
14	みんなの図書館	図書館
15	おはなし会およびブックトーク （大人向け、こども向け）	

●めざすまちの姿「鳥羽ファンと市民が幸せをわかちあうまち」（観光交流や産業振興、歴史文化を活かしたまちづくりに関すること）

No.	テーマ	担当部署
16	文化財ってどんなの	教育委員会 生涯学習課
17	鳥羽の海藻について	農水商工課
18	鳥羽の朝市・直売所を知ろう	
19	鳥羽市の漁業	
20	みんなで取り組む獣害対策	
21	森林の実態と森林整備の進め方	
22	鳥羽市観光基本計画の推進	観光課

●めざすまちの姿「自然と調和した営みが広がるまち」（環境保全や自然共生、各種都市基盤整備に関すること）

No.	テーマ	担当部署
23	鳥羽市のまちづくりと都市計画	建設課
24	道路と河川の話	
25	市営住宅について	
26	地籍調査ってなに	
27	地球温暖化について	環境課
28	鳥羽市の水環境	
29	海岸漂着ごみについて	
30	楽しくリサイクル	
31	かもめバスの乗り方教室	定期船課
32	定期航路事業について	
33	鳥羽市公共交通システムについて	水道課
34	水道事業の概要	
35	安全でおいしい水道水を供給	
36	家庭の水道 ～こんなときはどうすれば～	

●めざすまちの姿「生きがいや安心をみんなで作るまち」（保健医療や福祉、安全安心なまちづくりに関すること）

No.	テーマ	担当部署
37	鳥羽市の災害	総務課
38	鳥羽市の国民保護	
39	鳥羽市の防犯	
40	防災・防犯マップを作ろう	
41	避難所運営を体験しよう	
42	災害時における自助・共助・公助について	建設課
43	わが家の耐震化	
44	新 住宅火災や危険物による事故を防ごう	消防本部
45	消防団活動について	
46	知って得する「悪質商法簡単撃退法」	農水商工課
47	こころの健康づくり	健康福祉課
48	からだを動かして健康づくりしましょう	
49	食で健やかに	
50	介護保険について	
51	新しい介護予防サービスについて知ろう、考えよう！ ～総合事業について～	
52	高齢者福祉サービス	
53	障がい者福祉について知ろう	
54	成年後見制度を知ろう	
55	虐待について知ろう	
56	認知症について知ろう	
57	災害時の要援護者支援について	市民課
58	新 地域共生社会の実現に向けて	
59	新 いつまでも元気に身体を動かそう ～介護予防について～	
60	国民健康保険を知ろう	市民課
61	国民年金を知ろう	
62	後期高齢者医療を知ろう	

●めざすまちの姿「無駄なく効果の高い行政経営が進むまち」（市の業務に関すること）

No.	テーマ	担当部署
63	総合計画とは	企画財政課
64	鳥羽市総合戦略とは	
65	鳥羽市の行政改革	
66	市の財政	
67	統計調査ってなに？	
68	将来人口について（地方創生）	総務課
69	ふるさと納税について	
70	鳥羽市の入札制度	
71	マイナンバーを知ろう	市民課
72	市民に分かる「個人情報保護制度」 「情報公開制度」	
73	鳥羽市の協働推進について	選挙管理委員会
74	選挙管理委員会制度	
75	暮らしの中の税（その1）	税務課
76	暮らしの中の税（その2）	
77	徴収率向上に向けた取り組み	
78	会計課ってどんなことするの？	会計課
79	監査のしくみ	監査委員事務局

健康いね!

申込・問合せ 健康福祉課健康係 ☎ 25 1146

●休日・夜間応急診療所の4・5月連休期間での開設状況

休日・夜間応急診療所は、保健福祉センターひだまりに併設されています。

4・5月連休期間の診療日・受付時間			
診療日	受付時間 午前9時30分 ～11時30分	午後1時 ～4時	午後7時30分 ～9時30分
4月28日(土)	×	×	○
4月29日(日・祝)・ 30日(月・振)	○	○	×
5月1日(火)・2日(水)	×	×	×
5月3日(木・祝)～ 6日(日)	○	○	×

連絡先 ☎ 25 1119(受付時間内)

診療科目 内科・小児科(担当医によっては内科のみの診療となります。受診の際には問い合わせてください)

利用にあたって

- ・受付時間内にお越しください。
- ・被保険者証、各種医療資格証を持参してください。
- ・診療科目以外や、診療時間外や重症時などに、診療を受けられる医療機関を探したいかたは三重県救急医療情報センター(☎ 059-229-1199)へ問い合わせてください。

また、医療ネットみえ(救急医療情報システム)で、パソコン・携帯電話などで目的に合った医療機関を探すことができます。

インターネットによる医療機関案内

URL <http://www.qq.pref.mie.jp/>

携帯電話による医療機関案内

URL <http://www.qq.pref.mie.jp/k/>

●ストレッチ教室

内容 4月のテーマは「肩こり予防」

とき 毎週金曜日

午前 9時30分～10時15分

午前10時30分～11時15分

※どちらかの時間を選んでください。

●毎月みんなでウォーキング

とき 毎月第1水曜日(4月4日、5月2日)
午前9時30分～10時30分

※雨天中止

集合場所 市民体育館正面玄関横

●幼児食はじまり講座

対象 1歳～1歳6か月の
お子さんとその保護者

とき 4月23日(月) 午前10時30分～11時30分

ところ 保健福祉センターひだまり2階・ひだまりホール

内容 幼児食の進めかたの話と試食

募集組数 10組(先着順)

持ち物 お子さんの託児に必要なもの

申込期限 4月18日(水)

要予約



●乳幼児・1歳児健康相談

対象 乳幼児・1歳児

とき 4月12日(木)
午前9時～11時30分、午後1時～2時

持ち物 母子健康手帳



●こころの健康相談

対象 市民

とき 4月16日(月) 午後1時～3時

担当 保健師・福祉相談員

要予約

●平成30年度鳥羽市健康カレンダー

「平成30年度鳥羽市健康カレンダー」を広報とば4月1日号とともに、各家庭に配布しました。保健センター、各連絡所にも置いてありますので、健康づくりに活用してください。

●健康相談

対象 市民

とき 4月2日(月)、16日(月)
午前9時～正午

担当 保健師

●高齢者肺炎球菌予防接種

高齢者の肺炎球菌による肺炎の感染予防・重症化を防ぐため、肺炎球菌ワクチンが予防接種法に基づく定期予防接種となっています。

今年度の対象者には**4月中旬頃に案内通知を郵送します。**

※すでに肺炎球菌ワクチンの接種を受けたかたは定期接種の対象になりません。(接種する場合は自費接種となります)

対象者

- ①市に住民登録があり、平成31年3月31日までに65歳、70歳、75歳、80歳、85歳、90歳、95歳、100歳になるかた
- ②接種日時点で60歳から65歳未満のかたで、心臓、腎臓、呼吸器の機能に自己の身の周りの日常生活活動が極度に制限される程度の障がいやヒト免疫不全ウイルスによる免疫の機能に日常生活がほとんど不可能な程度の障がいがあるかた

※案内通知はありませんので、医師と相談の上、接種する場合は連絡してください。

接種期間 4月1日(日)～平成31年3月31日(日)

個人負担額 3,000円(生活保護受給者は無料)

対象者	生年月日
65歳になるかた	昭和28年4月2日～昭和29年4月1日
70歳になるかた	昭和23年4月2日～昭和24年4月1日
75歳になるかた	昭和18年4月2日～昭和19年4月1日
80歳になるかた	昭和13年4月2日～昭和14年4月1日
85歳になるかた	昭和 8年4月2日～昭和 9年4月1日
90歳になるかた	昭和 3年4月2日～昭和 4年4月1日
95歳になるかた	大正12年4月2日～大正13年4月1日
100歳になるかた	大正 7年4月2日～大正 8年4月1日

●子どもの定期予防接種

母子健康手帳を確認し、医師と相談の上、早めに接種しましょう。



予防接種	予防する病気	対象年齢		標準的な接種年齢	回数
★ヒブ	インフルエンザ 菌b型感染	初回	生後2か月～5歳未満	生後2か月～7か月未満	3回
		追加		初回終了後7か月～13か月	1回
★小児肺炎球菌	肺炎球菌感染	初回	生後2か月～5歳未満	生後2か月～7か月未満	3回
		追加		初回の3回目から60日以上 (生後12か月～15か月)	1回
B型肝炎	B型肝炎	生後直後～1歳未満		生後2か月～9か月未満	3回
		※3回目は1回目から139日以上の間隔をおいて接種			
4種混合	ジフテリア 百日咳・破傷風 ポリオ	1期初回	3か月～7歳半未満	3か月～1歳未満	3回
		1期追加	3か月～7歳半未満	初回3回目終了後、 1年～1年半	1回
BCG	結核	生後直後～1歳未満		生後5か月～8か月未満	1回
すいとう 水痘	水痘 (水ぼうそう)	1回目	満1歳～3歳未満	1歳～1歳3か月未満	1回
		2回目		初回終了後6～12か月	1回
MR (麻しん風しん混合)	麻しん 風しん	1期	満1歳～2歳未満	満1歳～2歳未満	1回
		2期	5歳～7歳未満	保育所・幼稚園年長児 (H24. 4.2～H25.4.1生)	1回
日本脳炎	日本脳炎	初回	6か月～7歳半未満	3歳～4歳	2回
		1期追加	6か月～7歳半未満	4歳～5歳	1回
			(※初回2回目終了後6か月以上、 標準的にはおおむね1年)		

★ヒブ・小児肺炎球菌は開始月齢により接種回数は変わります。医師と相談して接種してください。

実施場所 県内の実施医療機関(事前に電話で予約してください)

接種費用 無料

持ち物 予診票・母子健康手帳・健康保険証

予診票がない場合は、健康福祉課健康係(保健福祉センターひだまり2階)に問い合わせてください。

中村欣一郎市長の

山椒は小粒でも...

Vol.10

ラジオの向こうの鶴瓶さん



今時の中学生や高校生は、

どんな夜更かしをしているのでしょうか。携帯電話やスマホの出現により、その様子は一変したと思います。私の時代は、というと、まずラジオの深夜放送が一番オーソドックスな夜更かしでした。

「ミッドナイト東海」をはじめ「オールナイトニッポン」、また関東方面の電波を求めて「ヤングタウン東京」や「パッフィンミュージック」など。私はなかでも笑福亭鶴瓶の「ミッドナイト東海」がお気に入りでした。

ある時期には毎週ハガキが読まれる常連となったこともありました。先日、NHK放送文化賞を受賞するなど、名実ともにビッグになってしまいました。当時はまだかき出しの頃で、東京進出を果たす前、今思うとブレイク前の名古屋時代でした。

その中で一番心に残っているお話は、彼が落語家を目指す

決心をした時のエピソードです。鶴瓶はなかなか松鶴師匠への入門の踏ん切りがつかなかったため、「オレ、落語家なるねん、...」「俺——」とまわりの誰彼なく言いふらしたんだそうです。そうして自分を逃がられなくて、言わば背水の陣を敷いて落語界に身を投ずるきっかけをつくりました。

私自身になぞらえると、選挙に出たことが究極の「落語家なるねん」ですが、それ以外でも、日頃から自分の欲しい物、会いたい人、やりたい事を拡散（吹聴）しておくことは大事なことだと思いま



鶴瓶さんのサイン（当時）

す。そうすることによって思わぬ接点や人脈をまわりの人からいただくことがあるように思います。

約40年前の「オレ、落語家なるねん」という、教訓でもなんでもないひとことが、今だに自分の心に響き続けているのも妙な気がします。

この春から、新しいステージで活動する皆さん、参考にしてください。「あれをしたい」「これをしたい」と言い続けていると、自分のやりたい気分が高揚し、必ず協力者が現れます。「これあんな探しとるやつやん？」とか「参者になると思ってたっておいたよ...」と、物や情報が集まってくるものです。

3月の議会で新年度予算も通りました。鶴瓶の「落語家なるねん」は、私の「海藻やるねん」、「中央公園やるねん」、「鳥羽びと活躍やるねん」です...



憧れのラジオ GXワールドボーイ



Vol.168

市民課人権・生活係 ☎ 1126

「ヘルプマーク」

3月1日号の広報とばで「ヘルプカード」について紹介がありました。

ヘルプカードは、義足や人工関節を利用している人、内部障がいや難病の人など、外見では分からない病気や障がいなどを抱えている人が携帯することで、周囲に手助けを必要とすることや、見えない障がいへの理解を求めています。

このヘルプカードには、赤地に白十字とハートマークが描かれており、赤色と十字マークは「助けを必要としている」という意味、ハートマークは「助ける気持ち」を意味しており、このイラストのことを「ヘルプマーク」といいます。例えば電車やバスなどで優先座席に座っている際、「若いのに優先座席に座るなんて」

や「高齢者に席を譲らない不親切なやつだ」など言われの無い誤解を受けることを防ぎ、外出先で倒れるなど不測の事態にも、このマークを見せることで、何らかの疾病や障がいを持っていることが一目で分かり、救急対応に役立ってくれる。

このヘルプマーク制度は、2012年に東京都が作成したもので、各地で導入が進んでいます。しかし、一方で実際に使用しているかたからは、「ヘルプマークをつけていても周りからはまだまだ理解を得にくい」といった声や「差別や偏見の対象になるのでは?」など、正しい理解と認知度の低さを嘆く声も聞かれるようです。ヘルプマークを普及させ、誰もが住みよいまちを作っていくためには、認知度の向上と同時に、障がいや疾病など援助を必要とするかたに対する社会全体のまなざしを変えていく必要があるのではないかと思います。



市ホームページ
「ヘルプカードについて」

一人一人が備えてこ！ 防災力UP！鳥羽

総務課防災危機管理室 ☎ (25) 1118

vol.58

福祉避難所等の協定を締結しました

福祉避難所は、災害時に高齢者や障がいのあるかたなど、避難所での生活に特別な配慮を必要とするかたを対象に開設される二次的避難所です。

市は、昨年12月20日に市内の3事業所と災害発生時における福祉避難所の設置運営について協定を締結し、福祉避難所に指定しました。

また、株式会社安心フリエイトと福祉避難所の運営に必要な介護用品などの確保についての協定を締結しました。

福祉避難所の受け入れ 対象者

高齢者や障がいのあるかたなど一般の避難所での生活が困難なかたに対し、まず一般の避難所の中に、福祉避難スペースを必要に応じ設置するなど介護や医療相談などを提供します。

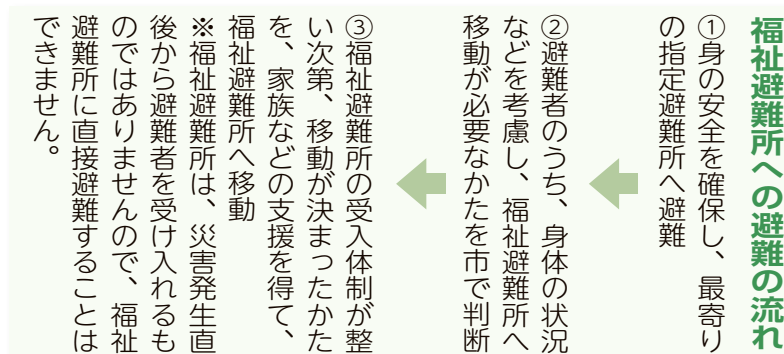

指定した福祉避難所 (平成29年12月20日現在)

施設名(事業者)	住所
障がい者福祉センター ゆめぱーる (鳥羽市社会福祉協議会)	船津町1393-15
特別養護老人ホーム 鳥羽陽光苑 (三重福祉会)	岩倉町609
特別養護老人ホーム あらしま苑 (恒心福祉会)	安楽島町1075-58

最近見た映画で、子どもを置いたまま恋人の家へ行ってしまったシングルマザーが「育児放棄だ！」と責められた際に、「私だって、母親である前に女なのよ！」と泣きながら話すシーンがありました。

また、少し前には、元NHKの歌のおにいさん(横山だいすけさん)の「あたしおかあさんだから」という歌の歌詞が、母親に自己犠牲を強いるものだとネット上で炎上してしまうといったことがありました。

その映画に出てくる母親のしたことは理解できません。しかし、「母である前に女である」と言いたくなる気持ちがあり、歌の歌詞に対する反応も少し分かる所があると感じてしまいました。

それと同時に、「母・女として、こうあるべき」という



ある前に「男」「女」で、「男」「女」である前に「一人の人間」なのですから。

イコール パートナー シップ

Vol.129



一人の人間として…

市民課人権・生活係
☎ (25) 1126



答志島 和具の神祭

3月4日、答志町和具で豊漁と家内安全を願う八幡神社の祭り、通称「神祭」が行われました。

お的と呼ばれる弓矢の的は、竹を編み、紙を張った上に、海藻の「ふのり」を煮詰めた糊と消炭を混ぜて作った墨を乗せたものです。

弓が放たれると一斉に、その墨を男たちが奪い合い、手に入れた墨で家や納屋、船に㊦（マルハチ）を描くことで、一年間の大漁祈願や魔除け、災い除けなどを願います。



フラダンス・フェスティバル初開催

3月9日～11日の3日間、鳥羽市民文化会館・大ホールをメイン会場に鳥羽フラ2018が開催されました。

県内外からたくさんのかたが参加し、3月10日には、鳥羽のフラ・ハウラ・オナーモミ・ピリアロハのみなさんが合同発表会（ホイケ）でダンスを披露し、観客席に降りて会場全体でパフォーマンスを行うなど、観客を魅了しました。

そのほか、本場ハワイからの豪華ゲストによるダンスも披露され、会場ではフラ・ハワイアングッズや鳥羽の名産品が販売されるなどし、とても賑わいました。



チームで力を合わせて

3月4日、鳥羽中央公園運動施設で第18回鳥羽子どもフェスティバルが開催されました。

今年は209人の子どもたちが参加し、多目的グラウンドではグラウンドゴルフとニュースポーツで汗を流し、市民体育館ではダンスと伊賀フットボールクラブくノーのみなさんと一緒にサッカーをプレイして盛り上がりしました。

昼食時には豚汁がふるまわれ、午後からはじゃんけん大会などが行われ、子どもたちはさまざまなスポーツを通じて楽しく交流しました。



春の訪れを告げるワカメ漁

塩ワカメづくりの最盛期を迎えた答志島和具浦漁港では、ワカメを茹でる釜が並び、ワカメ養殖漁業者のみなさんが作業を行っています。

湯煙が立つ釜でワカメを湯がくと、鮮やかな緑色に変化します。3分ほど茹でた後、海水で冷まして取り出し、その後塩漬けにして出荷されます。

港内にはワカメの香りが広がります。この香りは環境省のかおり風景100選に認定されています。



すこやかに とばっこげんきつこ

おみらむい 絵

vol.137

市民の森公園では、毎年桜がきれいに咲きます。暖かくなってきたこの時期に、お花見や散歩など外で過ごし、春を満喫してみたいかがででしょうか。

やんちゃっこ あまえっこ

満1歳になる元気なお子さんの写真(デジカメ画像可)に25文字以内のコメントを添えて、広報情報係へお送りください。メールでも受け付けています。 ☒ koho@city.toba.lg.jp

KIDS PHOTOGRAPH



せな 殿尾 星七 くん

平成 29 年 4 月 8 日 生まれ (安楽島町)

もうすぐ1歳♡いつもにこにこ♪よちよち歩くせなにお姉ちゃんも大喜びです(*^^*)



みこと 中村 尊 くん

平成 29 年 4 月 7 日 生まれ (浦村町)

焼き牡蠣みんな来てな〜(^^)



山下 ひより ちゃん

平成 29 年 3 月 30 日 生まれ (幸丘)

すくすくプクプク成長中♪
元気な姫です♡



なつき 河村 那月 くん

平成 28 年 4 月 14 日 生まれ (岩倉町)

おうた、おはなしがだいすき♡
いっぱいかせてね♡

①やりたい人がやる。やりたいくない人はやらない。

鳥羽市ボランティア連絡協議会・通称「ボラ連」は、鳥羽市社会福祉協議会ボランティアセンターに登録する13の団体で構成しています。その主な活動は、障害者互助会の体育祭や研修旅行などのサポート、みなとまつりでの車椅子移動支援、ひだまりフェスタ出店、介護施設や福祉事業所の行事お手伝い、フリースタウトの実施、福祉体験教室の開催、会報誌「わつと」の発行などを行っています。

108SMILE 市民活動団体紹介 つながり. 1

「鳥羽市ボランティア連絡協議会」
鳥羽市ボランティアセンター
☎ 23 1188

108SMILE ホームページ
URL <https://108smile.jimdo.com/>



市民課市民交流室
☎ 23 1162



鳥羽のボランティアのいいところは、社会福祉協議会との役割分担ができてるところです。ほかの団体との交流や連携の機会が多いのも特徴です。今後は活動についての情報発信とほかの団体との交流を積極的に行い、これからも「どうせやるなら楽しくやろう」という考えのもと、活動していきます。

②やりたい人は、やりたくない人を強制しない。
③やりたい人、やりたくない人の足を引っ張らない。
「あなたのえがお」を motto にし、決して抱えこまず、無理をせず、人と上手に連携することで、見てくれる人がいるという自覚も生まれます。



新刊情報

『きょうの晩ごはん』	石原洋子
『二〇一歳の習慣』	高橋幸枝
『中村俊輔サッカー覚書』	中村俊輔
『謎々将棋・囲碁』	新井素子
『熟れた月』	宇佐美まこと
『祝葬』	久坂部羊
『赤猫』	柴田哲孝 ほか
《児童書》	
『手話教室』	早瀬憲太郎
『フローラ』	エミリー・バー
『ぼくのドラゴン』	おのりえん
『夢見る横顔』	嘉成晴香
『ワタナベさん』	北村直子
『母ぐま子ぐま』	村上康成 ほか

library news

図書館だより
市立図書館 ☎ 24 4555

4 April 2018 図書カレンダー

Sun	Mon	Tue	Wed	Thu	Fri	Sat
1	2	3	4	5	6	7
8	9	10	11	12	13	14
15	16	17	18	19	20	21
22	23	24	25	26	27	28
29	30					

5 May 2018 図書カレンダー

Sun	Mon	Tue	Wed	Thu	Fri	Sat
		1	2	3	4	5
6	7	8	9	10	11	12
13	14	15	16	17	18	19
20	21	22	23	24	25	26
27	28	29	30	31		

お知らせ 火・水曜日は午前9時～午後6時まで、
木・金曜日は午前9時～午後7時まで、
土・日曜日は午前9時～午後5時まで開館
祝日は午前9時～午後5時まで開館



休館日

- ◎おはなし会
とき 4月7日(土)午後2時～
『大工と鬼』など
- ◎絵本と紙芝居の会
とき 4月14日(土)午前10時30分～
『すて・ない・でー』ほか
- ◎赤ちゃん絵本の会
とき 4月27日(金)午前10時30分～
『なでてなでて』ほか
- ◎ブックトーク
とき 4月28日(土)午後2時～
テーマ「はじまるよー本のカーニバル」
- ◎ストーリーテリング勉強会
とき 4月17日(火)午前10時～
鳥羽こどもの本の会は、毎月第2火曜日の午前9時45分から開催しています。全員で同じ児童書を読み、感動したことなどを語り合います。どなたでも気軽に参加できます。ぜひ一度お越しください。
- とき 4月10日(火)午前9時45分～
テキスト『ねえ、どれがいい?』
- ★利用者カードの更新手続きのお願い
4月1日より登録内容の確認を行うため利用者カードの更新手続きを行います。更新が必要なたには、窓口でお知らせしますので身分証明書を提示してください。くわしくは、図書館まで問い合わせてください。
- ★4月23日(月)～5月12日(土)は「こどもの読書週間」です。

行政チャンネルとば番組案内 (ケーブルテレビ ゼットティービー) デジタル 123ch



製作番組「テレビ広報とば」
(番組時間約20分)

放送時間 午前6時、8時、10時、
正午、午後2時、4時、6時、8時、
10時～



鳥羽健康づくり体操

「エアロビクス応用編」

放送時間 午前7時～
午後1時～、7時～
(番組時間約10分)



健康ウォーキング&
みんなと☆ばーがー体操教室

放送時間 午前7時～、
午後11時～
(番組時間約8分)

4月1日 ～ 4月15日	特集	平成30年度当初予算の概要について
	お知らせ	かもめバス免許返納者割引について
		市営住宅入居者募集
4月16日 ～ 4月30日	お知らせ	第7回 桜と夢咲く、しろやま嘉隆まつりお知らせ
	特集	認知症について
	お知らせ	空き家バンク登録物件を募集しています
		新とばっ子カードの紹介
		かもめバスの乗り方をご案内します

ケーブルテレビを視聴するにはゼットティービーへの加入が必要です。未加入のかたは加入をご検討ください。(引き込み工事費および宅内工事費は別途負担していただくをお願いします)

上記の番組放送以外の時間は文字情報放送を繰り返し放送します。放送内容・タイトルについては変更される場合がありますのでご了承ください。
番組内容については広報情報係 ☎ 24 1102、加入申し込みについては ㈱ ZTV 伊勢放送局 ☎ 0120-270-089 へ問い合わせてください。

暮らしの情報

4月1日～



お知らせ

新とばっ子カード

健康福祉課子育て支援室

☎ 11184

とばっ子カードは、4月1日より三重県が行う子育て応援パスポート事業と連携し、市外の店でも利用ができるようになります。

今回の連携にあたり、20枚綴りのチケット「とばっ子カード」が、1枚のカードに変更になりましたので、今までのようにチケットを切り取る必要はありません。

対象である18歳以下のお子さんがいる世帯については、新しいカードを3月末に発送しましたので確認してください。

また、観光客など市外のかたでも

まちで見かけた
元気な子



広報とばに掲載された写真を差し上げます。
ご希望のかたは、総務課広報情報係まで。

広報とば総集版

総務課広報情報係

☎ 11114

平成29年度発行の「広報とば」を1冊にまとめた総集版ができました。

価格 1部700円（20冊限定）

販売場所 総務課広報情報係

全国共通

「子育て支援パスポート」
ロゴマーク

全国共通の「子育て支援パスポート」のロゴマークが入ったカードなどを持つていくかたについては、三重県の子育て応援パスポート事業に協賛しているお店で独自のサービスを受けることができます。

事業所のかたがたにとっても市外のかたへ向けて「子育て家庭を応援する店」としてイメージアップにつながる機会となりますので、ぜひ三重県事業へ登録してください。

くわしくは、健康福祉課子育て支援室へ問い合わせてください。

文化講座へ参加しませんか

市立図書館
☎ 4555

市立図書館では、教養と趣味を兼ねた、俳句・書道・短歌・絵画の4つの講座を開いています。あなたも春から始めてみませんか。

講座名	と き	講師	募集人員
俳句	第1木曜日 午後2時～4時 (初回：5月10日)	平賀 節代	15人
書道	第2金曜日 午後5時～7時 (初回：5月11日)	高尾 紫岳	30人
短歌	第4木曜日 午後1時30分～3時30分 (初回：5月17日)	喜多さかえ	15人
絵画	第4木曜日 午後5時～7時 (初回：5月31日)	野村 昭輝	30人

受講資格 中学生以上（保護者と同じ講座を受講する場合は小学生も申し込めますが、書道は小学3年生からです）

会場 市立図書館2階・会議室

会費 1講座・年間3,300円

申込先 市立図書館

一日を楽しく元気に過ごしていただきます

デイサービスほほえみ鳥羽

ただいま見学・体験利用募集中

☎ 0599-37-7881

〒517-0045 鳥羽市船津町 1142-1

事業者 NPO法人 和泉

〒516-0035 伊勢市勢田町 656-134 ☎ 0596-63-6870



「相続」手続きについて知りたい。

「遺言書」を作りたい。

その他、各種契約書、許認可申請書類の作成・相談等々。

～お気軽にお問い合わせください。～

☎ 0599 (24) 0023

E-mail office-kwmr@sfc.commufa.jp

三重県行政書士会志摩支部会員 鳥羽五丁目

行政書士河村事務所



広告

広告

4月1日～

information

固定資産の縦覧・閲覧

税務課固定資産税係

☎(25) 1133

市では、固定資産の縦覧・閲覧を行います。

縦覧について

市内の土地、家屋の固定資産税の納税者は、固定資産縦覧帳簿で所有している資産が正しく評価されているかを確認できます。

縦覧期間 4月2日(月)～5月1日(火) 午前8時30分～午後5時15分(土曜・日曜日、祝日を除く)

ところ 税務課固定資産税係

手数料 無料

縦覧できる内容

土地：所在地番、地目、地積、価格
家屋：所在、家屋番号、種類、構造、床面積、価格

※縦覧帳簿のコピーはできません。

課税台帳の閲覧について

固定資産税の納税義務者や賃借権などを有するかた、または、1月2日以降に土地や家屋を取得したかたは課税台帳の閲覧ができます。

閲覧期間 4月2日から1年間で、対応時間は縦覧と同様です。

手数料 200円

※4月2日(月)～5月1日(火)の間は、納税義務者に限り無料です。

閲覧できる内容 固定資産税の納税

義務者は、当該納税義務者に係るすべての資産。賃借権などを有するかた、また1月2日以降に土地や家屋を取得したかたは、当該権利の資産。ただし、当該権利を証する書類などの提示が必要です。

課税台帳の写しは郵送でも請求できますが、内容については、納税通知書の課税資産内訳書と同様です。ただし、課税台帳の写しには税額は表示されていません。

※縦覧・閲覧を申請する際には、本人確認をしますので、運転免許証などの身分証明書を持参して、郵送で申請する場合は身分証明書の写しを添付してください。

農業の収入保険がスタート

農水商工課農林係

☎(25) 1231

農作物共済(水稲・麦)、家畜共済などの農業共済制度の大幅な見直しおよび「収入保険制度」の創設などを内容とする農業災害補償法の改正が昨年6月に成立し、法律名も「農業保険法」に改められました。

農業保険法は、今年4月1日に施行され、収入保険は本年秋に加入申し込みを受け付け、平成31年からスタートします。

収入保険は、品目の枠にとらわれず、米・麦・大豆・野菜・果樹・茶

などの農産物を対象とし、自然災害による収入減少だけでなく、価格低下なども含めた収入減少を補てんする制度です。同保険の加入資格者は、青色申告(簡易含む)を行っている農業者(個人・法人)です。



リメンバー赤いハンカチ

鳥羽市観光協会

☎(25) 3019

鳥羽湾に寄港した大型客船に赤いハンカチを振って見送り、鳥羽での再会を約束するセレモニー「リメンバー赤いハンカチ」を実施します。

ぱしふいづくびいなす

とき 4月28日(土) 午後4時30分集合

ところ 鳥羽マリンターミナル1番乗り場

※天候などにより入港が中止になる場合がありますので、あらかじめご了承ください。当日の入港情報については、鳥羽市観光協会へ問い合わせてください。

補聴器

福祉の補聴器

少額負担(該当者)で取得の書類、お取次ぎ致します。



時計のデంచి入れ替え、修理、バンド調整。

メガネは認定眼鏡士が対応の当店へ

時計・メガネ・補聴器
鳥羽3丁目16-26 TEL(25) 2148

ハラ

住宅・店舗のリフォームおまかせください!

耐震・省エネルギーフォーム～新築・土地探しまで幅広く対応させていただきます。



キッチン・バス・トイレ・外壁・屋根・窓・耐震補強・外構リフォームなんでもご相談ください! テレビCMでおなじみの「リクシル PATTO リフォーム」サービスショップ

見積もり無料!

0599-26-2580

村瀬建設株式会社
鳥羽市船津町235番地 (鳥羽消防署となり)

4月1日～

information

かどやのイベント

大庄屋かどや
☎(25) 8686

展示「極限の美に魅せられて」

伊勢サンライフ伊勢型紙教室有志による作品展

とき 4月8日(日)～22日(日)

第64回かどや屋下がりコンサート

「スクリーンミュージックを楽しもう」

とき 4月7日(土)

午後1時30分～3時

演奏 Jamサンド(ソプラノサク

クス、アルトサククス、キーボード、ドラム)

内容 伊勢・松阪を中心に活動しているJamサンドのみなさんが、映画音楽を中心に、日本のポップスやジャズなど幅広いレパートリーを演奏します。

第1回かどや手芸倶楽部「つるし飾りの椿を作ろう」

とき 4月14日(土)

午後1時～3時

参加費 1,000円(材料費別途必要)

定員 10人(最少催行人数5人)

申込方法 4月6日(金)までに電話で申し込んでください。

かどや調理倶楽部「ミホちゃんといちごタルトを作ろう」

とき 4月15日(日)

午後1時30分～3時30分

参加費 800円

定員 12人(先着順)

申込方法 4月12日(木)までに電話で申し込んでください。

第1回お灸すつきり講座

とき 4月20日(金)

午前10時～11時30分

参加費 700円

定員 10人

申込方法 4月16日(月)までに電話で申し込んでください。

第65回かどや屋下がりコンサート

「かどや小唄教室おさらい会」

とき 4月22日(日)

午後1時30分～3時

演奏 かどや小唄教室つくしんぼうのみなさん

鳥羽春まつり

賀多神社祭礼実行委員会

賀多神社例大祭・鳥羽春まつりが行われます。

とき 4月7日(土)

午後1時30分～6時ごろ

ところ 賀多神社境内(雨天の場合、市民文化会館・大ホール)

内容 子ども囃子、三味線演奏、狂言、仕舞、午後4時30分からは一発芸大会や歌謡ショー、午後5時30分

からは福引抽選会もあります。

例大祭

とき 4月8日(日)

午前10時～

内容 舞姫奉納、天狗行列

環境共育講座

鳥羽市リサイクルパーク

☎(25) 9200

長い間眠っているネクタイを利用してブローチをつくりましょう。

とき 4月19日(木)

午前10時～正午

参加費 100円

持ち物 裁縫道具

申込方法 4月12日(木)までに電話で申し込んでください。

JRからのお願い

東海旅客鉄道株式会社

☎059-377213910

JR東海管内では、踏切設備のない場所において列車通過の際に直前横断が発生し、列車が急停止するといったことが起こりました。重大な死傷事故にも繋がりがかねませんので踏切設備のない場所での横断は絶対にやめましょう。近くの踏切を利用してください。

歯のことも何でも電話相談(相談無料)

三重県保険医協会

☎059-22511071

日頃から気になっている「歯に関する悩み」を歯科医師が直接回答します。相談は無料ですので、気軽に電話してください。

とき 4月15日(日)

午前10時～午後3時

受付電話番号

☎059-22511071 または

☎059-22518747

ヤギとお散歩しませんか?

市民の森公園の未来を創る会

P・S・Mile代表 中野昌則

☎(25) 6011

鳥羽市民の森公園のヤギとお花見散歩をしませんか。ヤギとウサギに餌をあげたりお菓子付きのワイズもあります。野菜くずなどあればお持ちください。

とき 4月8日(日)

※雨天時は4月15日(日)

午前10時～

ヤギ舎前を出発し、ガリバー広場まで歩きます。

4月1日～

information

津地方法務局における
国籍事務の取扱庁の変更

津地方法務局戸籍課

☎ 059-228-4191

4月2日(月)から、津地方法務局における国籍事務の取扱庁が変更されます。鳥羽市に住所を有するかたで次の申請または届出などについては、津地方法務局戸籍課で手続きをすることになります。

帰化許可申請 外国人のかたが日本国籍取得のため、法務大臣に申請するための手続き

届出による国籍取得 国籍法に定められた外国籍のかたが、届出することによって日本国籍を取得するための手続き

国籍離脱 日本国籍とそれ以外の国籍を持つ重国籍のかたが日本国籍を離脱するための手続き

そのほかの国籍に関する相談も受けします。

ラ・フェスタ・プリマ
ベラ2018

観光課観光振興係

☎ 059-11157

クラシックスポーツカーの大会「ラ・フェスタ・プリマベラ2018」が4月13日(金)～17日(火)

(走行は16日(月)まで)に近畿地方を中心に開催されます。

市内では、約70台の美しいクラシックスカーが伊勢方面へ近鉄鳥羽駅前へパールロード鳥羽展望台へ志摩へと走行します。タレントの堺正章さんや横山剣さん、ラードライバーの篠塚建次郎さんも出走予定です。ぜひ沿道にて声援をお願いします。

鳥羽市内通過予定日 4月13日(金)

●鳥羽駅通過予定時間

午後3時55分～4時55分

●鳥羽展望台通過予定時間

午後4時25分～5時25分

くわしくは、ラ・フェスタ・プリマベラ2018のホームページをご覧ください。

遺言相続無料電話相談会

三重弁護士会事務局(相談専用電話)

☎ 059-228-3143

とき 4月16日(月)

午前10時～午後4時

相談担当 当会高齢者・障害者支援センター所属弁護士9人程度

相談内容 遺言書の書き方、相続に関する疑問点など、遺言と相続に関する問題全般

相談に関する問合せ先

☎ 059-228-2232

募 集

移住起業家施設整備補助金

農水商工課商工労政係

☎ 059-11156

鳥羽に移住して起業する際の施設整備費用に対し補助金を交付します。

交付対象者 次の全てを満たすかた

●3年以上市外に居住した後、本市に転入届を提出してから2年未満、または3年以上市外に居住しており、補助対象事業を実施する年度内に本市に転入届を提出予定で、市内に事業の拠点を整備して起業し、2年以上継続しようとするかた

●免許などを必要とする業種の場合、申請時に既に免許などを有しているかた

●鳥羽市創業支援事業計画に定める特定創業支援事業(市窓口を経由する関係機関への相談や市主催の起業セミナー)を既に受けているか当該年度に受けることを確約するかた

●市税などを滞納していないかた
補助対象経費・金額 起業に必要な建物の新築・改装工事(設計、備品などの購入を除く)にかかる対象経費の2分の1以内(限度額50万円)

募集件数 2件程度(先着順)

その他 工事契約前に申請し、交付決定後に工事契約をします。(工事契約後の申請は受け付けできません)

国税専門官採用試験受験者

名古屋国税局人事第二課試験係

☎ 052-951-3511

募集職種 国税専門官(大学卒業程度)

受験資格

①昭和63年4月2日～平成9年4月1日に生まれたかた
②平成9年4月2日以前に生まれたかたで、大学を卒業したかたまたは平成31年3月までに卒業見込みのかた

③人事院が①および②と同等の資格があると認めたかた

申込方法 名古屋国税局ホームページ内の職員採用ページから申し込んでください。

申込期限 4月11日(水)

※インターネット申し込みができない場合は、名古屋国税局人事第二課試験係に問い合わせてください。

試験日

第一次試験 6月10日(日)

第二次試験 7月11日(水)～19日(木)で指定する日

4月1日～

information

市営住宅空家入居者

建設課管理係

☎ 25 1171

募集住宅 5戸

●安楽島団地（一般世帯向け）

・昭和48年築 1戸（3DK）

・昭和49年築 1戸（3DK）

・昭和53年築 1戸（3DK）

・昭和56年築 1戸（3DK）

●リバーサイド幸丘（車椅子世帯向け）

・平成22年築 1戸（2LDK）

受付期間 4月2日（月）～13日（金）午前

8時30分～午後5時15分（土曜・日曜日を除く）

受付場所 建設課管理係

必要書類 入居申込書（4月2日（月）

から建設課で交付）、住民票謄本、所得証明書（給与所得者は源泉徴収票添付）、市税等完納証明書、資産証明書、連帯保証人承諾書、婚約者は婚約証明書、その他必要に応じた証明書

証明書

抽選日 5月10日（木）

入居予定日 7月2日（月）

※抽選の結果、募集戸数に満たない場合は、継続して募集しますので、入居を希望するかたは問い合わせてください。

申込資格

▽現在、住宅に困っていることが明

らかなかた（持家がないかた）

▽原則として、夫婦（婚約者を含む）か親子を中心とした家族（自然な世帯分離などは受け付けません）

▽収入基準月額が、原則階層は15万8千円以下、裁量階層（高齢者・障がい者などの世帯、小学校就学前の子どものいる世帯）は21万4千円以下

▽市税などを滞納していないかた

▽過去に市営住宅に入居していたかたは家賃を滞納していないこと

▽申込者または同居しようとする親族が暴力団員による不当な行為の防止等に関する法律第2条第6号に規定する暴力団員でないこと

▽三重県内に在住の連帯保証人（2人）のあるかた

※車椅子世帯向けの住宅については、身体障害者手帳の1級から2級に該当するなどの要件がありますので、くわしくは、問い合わせてください。

健康づくりセミナー（前期）

市民課保険年金係

☎ 25 1148

市では、国民健康保険事業の一環として、市内の温水プールを利用して行う健康づくりセミナー「アクアビクス」を開催します。なお、後期

分（11月～2月）は、10月ごろに募集を予定しています。

とき 日程表のとおり

①午前10時30分～11時15分（モニング）

②午後1時30分～2時15分（デイ）

日程表

と き	
5月	8日（火）、15日（火）、29日（火）
6月	5日（火）、12日（火）、26日（火）
7月	3日（火）、10日（火）、17日（火）
9月	4日（火）、11日（火）、25日（火）
10月	2日（火）、9日（火）、16日（火）

※開催日は、都合により変更する場合があります。（8月は開催しません）

ところ エクシブ鳥羽

内容 水中ウォーキングを中心にして気軽にできる水中運動

参加費 5,000円

定員 40人（モニング20人、デイ20人）

申込期間 4月2日（月）～16日（月）

対象 鳥羽市国民健康保険の加入者で20歳以上のかた、または後期高齢者医療制度に加入しているかた

申込方法 市民課保険年金係が各連絡所の窓口へ備え付けの申込用紙で申し込んでください。

※定員を超えた場合は、新規申込者を優先し、前回受講者を対象に抽選します。

受講申込結果の連絡 受講の決定は、申込用紙に記載の電話番号へ連絡する予定です。なお、受講参加決定の権利を譲渡することはできません。また、受講決定後はコースの変更はできません。

受講する際は、会場が会員制ホテルであるため、ほかのお客様の迷惑にならないようご留意ください。

中心市街地空き家等商業利用促進事業補助金

農水商工課商工労政係

☎ 25 1156

空き家や空き店舗など、中心市街地で現在、商業利用されていない既存の建物を活用し、集客施設や店舗を開設するかたを支援します。

補助金額 空き家などを集客施設や店舗に改装する経費の2分の1以内（限度額50万円）

募集期間 4月2日（月）から随時

募集件数 4件程度（先着順）

申請方法 申請書を農水商工課に提出してください。申請書は、農水商工課にあるほか、市ホームページからダウンロードできます。

4月1日～

information

特定公共賃貸住宅入居者

建設課管理係

☎(25) 1171

募集する特定公共賃貸住宅

リバーサイド幸丘団地(3DK)

家賃 62,000円

受付期間 4月2日(月)～13日(金)午前

8時30分～午後5時15分(土曜・日

曜日は除く)

※受付期間内に入居者が決まらない場合は、期間を延長します。受付期間が経過した後に、入居を希望するかたは、建設課に問い合わせてください。

受付場所 建設課管理係

必要書類 入居申込書(4月2日(月)

より建設課で交付します)、住民票謄本、所得証明書(給与所得者は源泉徴収票添付)、市税等完納証明書、資産証明書、連帯保証人承諾書、婚約者は婚約証明書、その他必要に応じた証明書

入居予定日 6月1日(金)

申込資格

▽現在、持ち家がないかた
▽原則として、夫婦(婚約者を含む)か親子中心の家族(不自然な世帯分離などは受け付けません)

▽収入基準月額が、原則階層は25万9千円以下のかた、裁量階層(高齢者・障がい者などの世帯、小

学校就学前の子どものいる世帯)は48万7千円以下のかた

▽市税などを滞納していないかた

▽過去に市営住宅などに入居していたかたは家賃を滞納していないこと

▽申込者または同居しようとする親族が暴力団員による不当な行為の防止等に関する法律第2条第6号に規定する暴力団員でないこと

▽三重県内に在住の連帯保証人(2人)のあるかた

裁判所・検察庁・弁護士
会共同見学会

津地方検察庁検察広報官

☎059122814165

裁判員裁判をはじめとする刑事手続について理解を深めていただくため、共同見学会を行います。

とき 5月29日(火)

午後1時30分～4時30分

※午後1時15分集合

集合場所 津地方検察庁

内容 裁判員裁判法廷・検察庁の取調室などの見学、裁判官・検察官・弁護士などによる刑事手続の説明

定員 30人(参加費無料、応募者多数の場合は抽選)

応募方法 往復はがきに必要事項

(「裁判所・検察庁・弁護士会 共同見学会」参加希望、代表者氏名・ふりがな、住所・電話番号、同行者

(2人まで)の氏名・ふりがな、本行事を知ったきっかけ、返信用はがき表面に抽選結果が届く宛先)を記入し、津地方検察庁検察広報官(〒514-8512津市中央3番12号)まで応募してください。

応募期限 5月11日(金)必着

6次産業化ネットワーク
への登録

農水商工課

☎(25) 1230

市では、第1次産業の振興を図るため、農林漁業生産と加工・販売の一体化や、地域資源を活用した新たなビジネスの創出など、第1次産業従事者が取り組む「6次産業化」を促進し、生産者のみなさんが課題について専門家に相談しながらほかの生産者と情報共有できる体制づくりを進めています。そこで、6次産業化に取り組む、このネットワークに参画を希望する第1次産業従事者のかた(個人、団体を問わない)を募集します。

募集期間 4月9日(月)より随時

申請方法 申請書を農水商工課に提出してください。申請書は、農水商工課にあるほか、市ホームページからダウンロードできます。既登録者の申請は不要です。

国家公務員採用試験

人事院中部事務局第二課試験係

☎052196116838

人事院は平成30年度に次の採用試験を行います。受験案内などは人事院ホームページからダウンロードできます。また、受験申し込みはインターネットで行ってください。

総合職試験(院卒者・大卒程度試験)

受付期間 4月9日(月)

第一次試験日 4月29日(日・祝)

一般職試験(大卒程度試験)

受付期間 4月6日(金)～18日(水)

第一次試験日 6月17日(日)

裁判所職員採用試験

津家庭裁判所事務局総務課

☎059122614876

(ダイヤルイン)

裁判所職員採用総合職試験(裁判所事務局・家庭裁判所調査官補、院卒者区分・大卒程度区分)および一般職試験(裁判所事務局、大卒程度区分)の受験者を募集します。

受付期間

インターネット 4月2日(月)午後3時～10日(火)

郵送 4月2日(月)～4日(水)※当日消印有効

第一次試験日 5月13日(日)

4月1日～

information

6次産業化活動支援補助金

農水商工課
☎ 25 1230

第1次産業従事者による商品開発や販路拡大を支援するため、取り組みに要する費用の一部を補助します。

●対象 次のいずれかに該当し、市税の滞納がなく、同一事業でほかの制度による補助を受けていないかた

●市内にお住まいの農漁業者

●地元の農協、漁協および両組合が出資する組織

●市内の農漁業者が主体的に加工・販売活動に携わる団体で運営に関する規約を有する組織

●対象事業 加工品の開発や商品の販路拡大に取り組む事業（対象経費はホームページで確認してください）

およろこび

お誕生おめでとう

（3月15日までに届出のあったかた）敬称略

こどもの名前	届出人	生まれた日	町名
永島 侑奈	秀志	2.15	堅神
福原 ころ	幸星	2.23	高丘
城山 楓来	和馬	2.15	大明東
井村 心美	義仁	3. 6	相差
小久保 美波	太朗	2.23	神島

おくやみ

ご冥福をお祈りします

（3月15日までに届出のあったかた）敬称略

名前	年齢	亡くなった日	町名
小堀 明美	(68)	3. 1	一丁目
田中 廣篤	(76)	3.13	二丁目
中村 繁郎	(77)	3.10	三丁目
上紺屋 つた子	(92)	3.15	三丁目
山路 ひふ	(81)	3.14	五丁目
磯崎 秀松	(70)	2.17	小浜
齋藤 均	(84)	3.14	小浜
山神 ツヤ子	(88)	3.10	大明西
竹内 良直	(54)	3.14	松尾
奥村 政春	(91)	2.19	河内
久保田 忠夫	(85)	2.19	浦村
城山 かよ	(98)	3.10	石鏡
片山 又治	(94)	3. 4	桃取
齋藤 康紀	(68)	3. 9	桃取
川原 久人	(65)	2.18	答志
寺濱 ひさ子	(89)	3. 7	答志
中村 く	(80)	2.26	菅島
寺田 伊左男	(83)	2.22	神島

市の人口

平成30年2月末日現在（ ）内は前月比

人口	19,140人（-62人）
男	9,002人（-24人）
女	10,138人（-38人）
世帯数	8,439世帯（-14世帯）

編集と発行

総務課広報情報係

〒517-0011 鳥羽市鳥羽三丁目1-1

☎ 0599-25-1114

ホームページ <http://www.city.toba.mie.jp/>Eメール koho@city.toba.lg.jp補助率 2分の1以内（10万円を上
限）
募集件数 5件程度（予算の範囲で
の交付となります）
申請受付開始 4月9日（月）

申請方法 申請書類に必要事項を記入し、農水商工課に提出してください。様式は、農水商工課にあるほか、市ホームページからダウンロードできます。

駅ボラしませんか

観光課観光振興係

☎ 25 1157

NPO法人伊勢志摩バリアフリー
ツアーセンター
☎ 21 0550

鳥羽駅を利用する観光客のかたへのボランティアガイドを行います。お客様のために、あなたの知識を役

立ててみませんか。
とき 5月3日（木・祝）・4日
（金・祝）・5日（土・祝）午前の部 午前9時30分～午後0時30分
午後の部 午後0時30分～3時30分

※都合のよい時間に活動していただきます。応募の状況により、調整する場合があります。

ところ 近鉄鳥羽駅周辺

募集人員 35人程度

募集締切 4月18日（水）

活動内容 駅を利用する観光客のかたへの観光案内、車いす、ベビーカーの貸し出し、体の不自由なかたへのお手伝いなど。

応募条件

・15歳以上のかた（15歳未満のかたは保護者の同意が必要）
・観光に興味のあるかた
・事前研修に参加できるかた・鳥羽駅まで自身で移動できるかた
・無報酬で参加できるかた
【事前研修について】
よりよいガイドをしていただくための研修（軽食付）を実施します。とき 4月22日（日）
午前10時～午後1時

ところ 鳥羽ビクターセンター（近鉄鳥羽駅前）

特典 市内観光施設のペア入場カードと交通機関の1日乗車券を進呈します。事前の施設研修に利用してください。

〈ペア入場カード〉鳥羽水族館、ミキモト真珠島、鳥羽湾めぐりとイルカ島、伊勢湾フェリー（車不可）、伊勢志摩スカイライン（車1台分）、市立海の博物館

〈1日乗車券（本人のみ）〉CAN
ばす、かもめバス、市営定期船※利用条件あり



生活カレンダー 4月 April



1	2	3	4	5	6	7	8	9	10	11	12	13	14	15	16	17	18	19	20	21	22	23	24	25	26	27	28	29	30
日	月	火	水	木	金	土	日	月	火	水	木	金	土	日	月	火	水	木	金	土	日	月	火	水	木	金	土	日	月

暮らしの相談

●各種相談

相談内容		実施日	受付時間・窓口	会 場
教育相談		月～金	9:00 ～ 16:30 ☎ ㊟ 2457	旧小浜小学校内教育支援センター HARP
総合でも相談	児童相談所による 相談療育手帳判定	毎週水曜日	9:00 ～ 16:30 ☎ 0596 ㊟ 5143	南勢志摩児童相談所
	随時相談	月～金	「ほっぷ」 9:00 ～ 16:30 ☎ ㊟ 7221	保健福祉センターひだまり
	心理カウンセラーによる 相談 発達検査	17日(火)		保健福祉センターひだまり※要予約 ㊟一般相談は、3日前までに予約 (予約があるときのみ開催)
	法律相談(弁護士)	26日(木)	13:00 ～ 15:30 ☎ ㊟ 1188	
公証人相談	12日(木)			
一般相談㊟(何でも相談)	19日(木)			
交通事故相談		11日(水)	13:00 ～ 15:00 ☎ ㊟ 1126	市民課(市民文化会館1階)※要予約
人権相談		17日(火)	13:30 ～ 15:30 ☎ ㊟ 1141	
行政相談				
障害相談		月～金	9:00 ～ 17:00 ☎ ㊟ 1183	保健福祉センターひだまり
消費生活相談		月・水・金	9:00 ～ 16:00 ☎ ㊟ 1241	消費生活相談室(市民文化会館3階)
夜間納税相談		月～金	17:15 ～ 21:00 ☎ ㊟ 1132	税務課(市民文化会館2階)※要予約
女性相談		月・水	9:00 ～ 17:00 ☎ ㊟ 1276	保健福祉センターひだまり

子育て応援

●あそびの広場「だっこ」 問い合わせ/子育て支援センター ☎ ㊟ 7225

対象	ところ	とき
未就園の子どもと その保護者	子育て支援センター (あおぞら保育所2階)	月～金 9:00～11:30、13:00～15:30 ※子育て相談は、月～金 9:00～16:30

●子育てサロン 問い合わせ/社会福祉協議会 ☎ ㊟ 1188

対象	ところ	とき
就学前の 子どもと その保護者	相変女性活動センター	3日(火)、17日(火) 10:00～12:00
	菅島コミュニティアリーナ	毎週水曜日 10:30～12:00
	答志コミュニティアリーナ	18日(水)、25日(水) (日程変更の場合あり) 10:00～12:00

●子育て応援! 0.1.2.3 サークル 問い合わせ/健康福祉課健康係 ☎ ㊟ 1146

Facebook <https://www.facebook.com/toba0.1.2.3>

開催日	内容(ひだまり2階ひだまりホール 10:00～12:00)
5日(木)	市民の森でお花見遠足 ～ひだまりから歩こう✿
12日(木)	親子のふれあい遊び ～自己紹介もして仲良くなろう♪
19日(木)	里ちゃんのハンドマッサージ ～人気の手相も見てくれるよ!
26日(木)	純ちゃんの鯉のぼりをつくろう! & 誕生会 ～親子で楽しめます>°))) シ

朝市

●あらしま朝市 問い合わせ/あらしま新鮮組 ☎ 090-7950-4425

とき	ところ	時間
第2・第4日曜日	安楽島漁協前	8:00～10:00

●今浦朝市 問い合わせ/麻生の浦会 ☎ 090-4117-2503

とき	ところ	時間
第1・第3日曜日	旧今浦保育所	8:00～10:00

●国崎朝市 問い合わせ/国崎朝市実行委員会 ☎ 080-1576-1052

とき	ところ	時間
第1・第3日曜日	国崎漁協近く	8:30～10:00

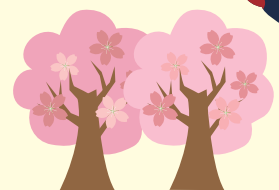

今月の表紙



神島町の子どもゲーター祭
(くわしくは、2ページをご覧ください。)

編集後記
広報マン
広報マン卒業
山本 4月の人事異動で観光課へ配属されることになりました。
木下 本当ですか! 仕事のことで教えて欲しいことがまだまだありますよ。
高島 山本君はこの係で一番長かったし、中心となって頑張ってくれていたから、いろいろと助けられたなあ。
山本 新規採用から5年いましてので名残惜しいですが、気持ち新たに、次の環境で頑張ります!
高島 おお、そうか! じゃあ、さっそく観光の記事の原稿を頼むよ。
木下 あと行政放送の原稿もお願いします。
山本 少しはねがらってくださいよ...。