

とは

メカブってこんなに
大きいんや！

—目次—

市役所の組織が一部変更になります 2

平成31年度当初予算をお知らせします 4

暮らしの情報 25

生活カレンダー 32

2019
4月1日号
No.1364

4月1日から

市役所の組織が一部変更になります

総務課行政係 ☎ (25) 1112

■課内の係の統合

組織のスリム化を図ることで、業務の一層の推進を図ります。

○市民課

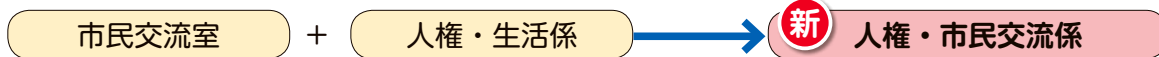

○建設課

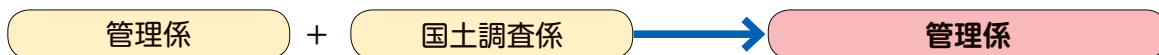

○水道課

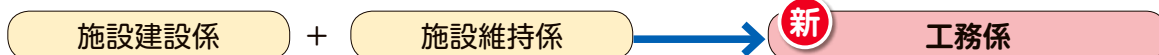

■担当事務の見直し（係名の変更含む）

高齢者福祉業務を介護保険業務と一体的に取り扱うことで、高齢者に係る業務を幅広く企画、実施します。

○健康福祉課



建築業務を関連性の強いまちづくり（都市計画）部門へ移管します。

○建設課

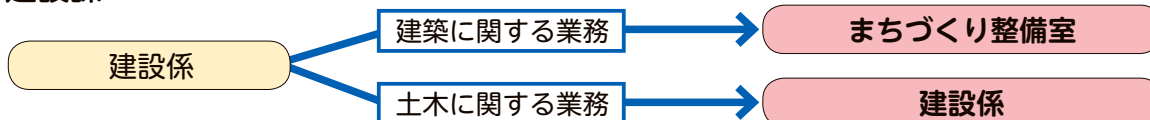

春の大型連休に伴うお知らせ

【交通情報について】伊勢地域観光交通対策協議会（伊勢市都市整備部交通政策課内）☎ 0596(21) 5703

【イベント情報について】伊勢志摩観光コンベンション機構 ☎ 0596(44) 0800

交通情報

今年の大型連休は例年より多くのかたが来訪し、伊勢志摩の各所においても交通渋滞が予想されます。特に伊勢神宮周辺では、伊勢道路（県道伊勢磯部線）が渋滞することから渋滞緩和のため、伊勢方面へは第二伊勢道路、伊勢二見鳥羽ラインを利用してください。なお、伊勢神宮周辺の交通情報は、ウェブサイト「らくらく伊勢もうで」をご覧ください。



URL <http://www.rakurakuise.jp/>

らくらく伊勢もうで

Q 検索

イベント情報

伊勢志摩の各所でさまざまなイベントが催されます。くわしくは、各自治体・団体のホームページやウェブサイト「伊勢志摩観光ナビ」をご覧ください。

鳥羽市 石神さん春祭り

とき 5月7日（火）午前10時30分～昼過ぎ
 ところ 石神さん（神明神社）

志摩市 2019あわび王国まつり

とき 5月4日（土・祝）午前9時～午後3時
 ※荒天の場合、5日（日・祝）に延期
 ところ 志摩ふれあい公園（志摩B&G海洋センター隣）

玉城町 アスピア玉城ちびっこまつり

とき 5月4日（土・祝）・5日（日・祝）午前10時～午後3時
 ところ アスピア玉城

明和町 春季企画展「めでたい!のいろいろ!〜瑞祥ときざし〜」

とき 4月20日（土）～6月2日（日）
 ところ 斎宮歴史博物館 ※観覧料が必要です。



「鳥羽春まつり」と同日開催

と き

4月 6日 土

午前10時～午後3時

メイン会場 鳥羽城跡三ノ丸広場

しろやまフェスタ実行委員会では、鳥羽城跡（三ノ丸広場）周辺で、中心市街地の活性化や歴史・文化の再発見を目的に、「嘉隆さくら祭り～しろやま楽市～」を開催します。※雨天中止、順延なし

しろやまフェスタ実行委員会

鳥羽商工会議所 ☎ 25 2751

鳥羽市観光協会 ☎ 25 3019

農水商工課商工労政係 ☎ 25 1156

イベント内容は
ホームページでも
確認できます。



嘉隆

祭り

しろやま楽市

三ノ丸広場



午前10時～
しろやま楽市

地域のグルメや特産品、雑貨などのブースが多数出店予定



午前10時～
大筒の迫力演武

松本藩森重流砲術保存会による大筒の迫力演武（砲術士3人）



午前10時45分～
踊りの披露

鳥羽物語倶楽部による踊りの披露



午前10時25分～
太鼓の披露

鳥羽九鬼水軍太鼓保存会による太鼓の演奏



午前11時30分～
「水軍汁」の
ふるまい

鳥羽料飲組合による水軍汁のふるまい（先着500人）

城山公園

正午～
シャボン玉
パフォーマンズ



午後1時～ お楽しみ抽選会

♥TOBAのモニュメントの前で写真を撮り、SNSに投稿すると、飲食店の利用券やオリジナルグッズなどが当たる「お楽しみ抽選会」に参加できます。

数に限りがありますので、三ノ丸広場のしろやまフェスタ実行委員会本部まで早めの参加をお願いします。

～「真珠のようにきらり輝く鳥羽」をめざし～

平成31年度当初予算をお知らせします

総額 203億8,469万5千円

企画財政課財務係 ☎(25)1121

平成31年度の当初予算が可決されましたのでお知らせします。

一般会計予算は113億8,700万円で、前年度に比べ4.5%増となっています。また、国民健康保険事業などの5つの特別会計予算は合計で69億5,939万円、水道事業会計予算は20億3,830万5千円で、これらの会計を合わせた予算総額は203億8,469万5千円となります。

一般会計予算の概要

第五次鳥羽市総合計画の後期基本計画の残り2年度にあたる平成31年度は、「真珠のようにきらり輝く鳥羽」の実現を目指し、より一層の事業進捗を図り、積極的な事業の推進を行っていくとともに、次の施策に重点を置いて予算編成を行いました。

重点施策

移住定住

転入増加・転出抑制に資する施策

経済循環

地域経済循環を高めるための施策

スマート化

農林水産業のスマート化やAI・ロボットなどの活用を推進する施策

地域共生

地域共生社会の実現やとばびと活躍プロジェクトを推進するための施策

とばびと

平成31年度 鳥羽市予算

(単位：千円)

会計名		平成31年度	平成30年度	前年度比較	
				増減額	伸率(%)
一般会計		11,387,000	10,900,000	487,000	4.5
特別会計	国民健康保険事業	2,949,000	2,859,500	89,500	3.1
	介護保険事業	2,721,900	2,681,800	40,100	1.5
	定期航路事業	634,300	609,800	24,500	4.0
	特定環境保全公共下水道事業	145,600	148,800	△3,200	△2.2
	後期高齢者医療	508,590	518,100	△9,510	△1.8
	小計	6,959,390	6,818,000	141,390	2.1
企業会計	水道事業	2,038,305	1,934,530	103,775	5.4
合計		20,384,695	19,652,530	732,165	3.7

市民一人当たりで計算すると ...

負担するお金		※市税約 28 億円を 2 月 28 日現在の人口 18,751 人で割ったものです。
市税	149,515 円	

使われるお金		
議会費	議会の運営など	7,240 円
総務費	市全般の管理事務など	96,033 円
民生費	高齢者福祉、児童福祉など	164,962 円
衛生費	保健衛生やごみ、し尿の処理など	75,137 円
農林水産業費	農林水産業の振興など	27,194 円
観光商工費	観光、商工業の振興など	18,016 円
土木費	道路、河川、都市計画など	60,157 円
消防費	消防、救急、救助など	35,349 円
教育費	小・中学校や幼稚園の整備など	40,190 円
公債費	市の借入金の返済	73,191 円
その他	災害復旧費用ほか	9,805 円
合 計		607,274 円

※目的別の予算を、2 月 28 日現在の人口 18,751 人で割ったものです。

平成 31 年度予算額を家計簿にすると…

平成 31 年度一般会計予算額を分かりやすくするため 3 万分の 1 に圧縮して家計の 1 か月分にしてみました。

収 入	
平成 31 年度一般会計予算	家計簿
市税などの自主財源	月収（給料など）
45 億 3,918 万 7 千円	151,306 円
国・県支出金などの依存財源	親などからの援助
55 億 9,091 万 3 千円	186,364 円
市債などの借入金	借入などで賄っている額
12 億 5,690 万円	41,897 円
うち建設的な市債	うち住宅借入
9 億 3,890 万円	31,297 円
うち特例的な市債	うち生活借入
3 億 1,800 万円	10,600 円
収入計	収入計
113 億 8,700 万円	379,567 円
資産の状況	
基金※	預貯金
13 億 8,240 万 6 千円	46,080 円

※基金は前年度末見込額

一般会計予算 113 億 8,700 万円

前年比 4.5% (4 億 8,700 万円) 増額

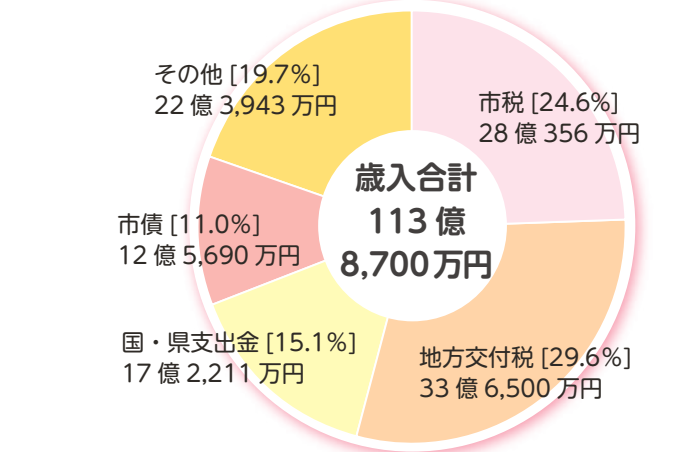
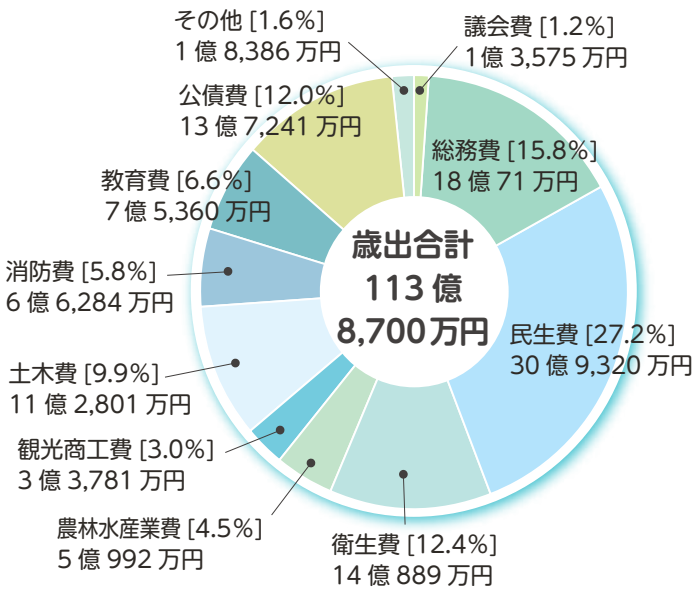

支 出	
平成 31 年度一般会計予算	家計簿
公債費	借入の返済
13 億 7,240 万 9 千円	45,747 円
人件費	生活必需費
24 億 3,143 万 9 千円	81,048 円
扶助費	家族の医療費
12 億 6,695 万 9 千円	42,232 円
物件費など	光熱水費など
17 億 8,345 万 6 千円	59,449 円
投資的経費・維持補修	自宅の新築・増改築
15 億 3,923 万 8 千円	51,308 円
補助費など・出資金・貸付金	町内会費など
12 億 6,156 万 7 千円	42,052 円
繰出金	子どもなどへの仕送り
12 億 2,657 万 7 千円	40,886 円
積立金	貯金
5 億 535 万 5 千円	16,845 円
支出計	支出計
113 億 8,700 万円	379,567 円

市債残高※	借入残高
121 億 2,655 万 4 千円	404,218 円

※市債残高は前年度末見込額

取り組む主な事業を紹介します

めざす
まちの姿

学びたい・働きたい・住み続けたいという思いが育つまち

移住・定住の促進

移住定住

4,194万6千円

「とばぐらし」を促進する多様な取り組みを行うことで、切れ目ない、きめ細かな移住支援を推進します。

母子保健事業

2,023万4千円

妊婦健康診査にかかる費用を公費で負担するほか、その交通費相当額を助成します。また、不妊治療費や不育症治療費の一部助成を行うほか、産婦健康診査を実施し、産後うつ等の予防など産後の初期段階における支援を行います。

地域のしごと魅力発信事業

とばびと

383万1千円

市内のしごとの魅力を伝えるため、鳥羽高校において「しごとガイダンス」を開催します。また、市内事業所への就業希望者を対象としたマッチングツアーの実施や無料職業紹介所の運営を行うなど市内就労に結び付けていきます。

中央公園施設の整備

4億9,563万2千円

鳥羽中央公園を地域の交流拠点として魅力ある公園に再整備するため、改修実施設計を行います。

また、施設を快適に利用できるよう、鳥羽市民体育館や水泳プールの改修工事を行います。



学校図書館整備事業

443万6千円

市内の小・中学校に学校司書を派遣します。

図書館の環境整備や、図書館を活用した授業を推進し、子どもたちの読解力や文章力の向上を図ります。

めざす
まちの姿

生きがいや安心をみんなでつくるまち

防災対策事業

3,975万円

自治会・町内会が行う津波避難路や自主防災倉庫などの整備に対する補助のほか、危険なブロック塀の撤去に対する補助を行うなど、災害に強いまちづくりを進めます。



いきいきお出かけ券事業

1,356万5千円
70歳以上のかたが、市営定期船やかもめバス、近鉄電車を利用したときの運賃助成を行うことで、いきいきと外出できるよう支援します。

地域共生社会推進事業

地域共生

2,389万9千円

地域共生社会の実現に向け、支援体制の構築を図るほか、地域自らが課題を把握し、解決する仕組みづくりを整備していきます。

消防庁舎整備事業

2億2,522万7千円

消防力の強化を図るため、災害時の活動拠点となる新消防庁舎の建設整備を行います。

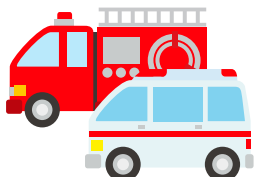

地域生活推進事業

102万1千円

人口減少や高齢化により地元商店がなくなった地区の買い物弱者を支援するため、移動販売車を試験運行します。

鳥羽ファンと市民が幸せをわかちあうまち

農業振興鳥獣害対策事業

スマート化

1,152万2千円

野生獣による農業被害軽減を目的に、防除用資材の購入に対する補助を行うほか、ニホンザルに発信機を取り付け、群れの位置を特定し、農作物の被害抑制を行います。

海女文化継承啓発事業

スマート化

1,108万6千円



海女を応援する取り組みとして、海女漁具の購入助成や海女小屋や漁場などの環境整備にかかる補助支援を行うほか、アワビ資源回収実証実験を行います。

インバウンド対策事業

経済循環

1,966万9千円

文化の発信地であるフランスにおいて、テレビ番組の制作・放映を行い、海女文化や鳥羽市の魅力をPRすることにより、外国人観光客の増加を図ります。また、大型クルーズ船の寄港に際し、受入体制の充実・強化に取り組み、乗船客の周遊促進を行うことで地域消費拡大を図ります。

漁業経営構造改善事業

経済循環

2億1,152万8千円

桃取地区の冬季主要産業である黒海苔養殖を持続的な漁業構造へ革新するため、鳥羽磯部漁業協同組合が整備する共同利用施設へ補助支援を行い、黒海苔の品質向上や収穫量の増加、労働環境の改善を図ります。

漁業と観光の連携事業

経済循環

407万9千円

基幹産業である漁業と観光の連携により、それぞれの強みを活かした魅力づくりを行い、産業活性化を図ります。

離島の魅力創出事業

スマート化

546万3千円

島の魅力を有効的に活用し観光客誘致を行うほか、通信機器の位置情報を活用した観光案内を行うアプリを構築し、若者や外国人観光客などの新たな客層の利用を促進します。

中心市街地の賑わい・
魅力創出事業

経済循環

300万円

城山公園に新しく設置された♡TOBAモニュメントの活用や城山公園でのプロジェクションマッピング実施などにより、中心市街地の周遊および各飲食店などへの誘客を図ります。

宿泊産業における
雇用促進

とばびと

200万円

宿泊事業所の人手不足を解消するため、市内外から若者を募り就労体験バスツアーを実施し、雇用促進を図ります。



自然と調和した営みが広がるまち

森と海・きずな事業 1,731万7千円

森林の持つ本来の機能を回復させ、下流において豊かな海の育みを図るため、加茂地区において森林整備を実施するとともに、資源の有効活用を図るため、間伐材の利活用を促進します。

地方道路整備事業 1億9,820万9千円

道路の改良や橋の長寿命化のための工事を行うほか、市道の維持管理を行い、道路利用者の安全の向上を図ります。また、河内ダム事業に必要な道路用地を確保します。

無駄なく効果の高い行政経営が進むまち

ふるさと納税推進事業

1億3,794万円

ふるさと納税制度の寄附件数の増加を図るため、魅力ある新たな返礼品の選定作業などを行い、県内外へ「地域」「ひと」「もの」の魅力発信の促進および強化に取り組みます。

政策推進・調整事業

とばびと

282万4千円

人口減少や若年層の市外への流出、基幹産業の人手不足などの解決に向け、とばびと活躍プロジェクトの推進を図ります。

きらりと笑顔が輝くまち

とばぐらしの魅力を再発見

企画財政課移住・定住係 ☎ 25 1227



市では、移住相談のワンストップ窓口を設置し、都市部からの移住希望者を積極的に受け入れるため「切れ目ないきめ細やかな移住支援」に取り組んでいます。

鳥羽へ移住してイキイキと生活している移住者のかたにスポットを当て、普段当たり前に感じている暮らしの中にある魅力を再発見したいと思います。

今回は、東京での移住・定住フェアへ参加したことをきっかけに鳥羽市へ移住し、伊勢志摩観光コンベンション機構でインバウンド担当として勤務する岩嶋恭平さんに鳥羽での生活についてお話をいただきました。



岩嶋 恭平さん

プロフィール

- ・埼玉県越谷市出身
- ・昨年4月、鳥羽市へ移住
- ・現在、外国人観光客が伊勢志摩に訪れるよう伊勢志摩観光コンベンション機構のインバウンド担当として勤務



【鳥羽に移住するまでの生活は？】

埼玉ですと暮らしていましたが、英語を勉強するためオーストラリアとカナダへワーキングホリデーに行きました。帰国して、旅行の添乗員や英会話スクールの講師として働きましたが、仕事と家の往復で退屈さを感じていました。

【鳥羽へ移住したきっかけを教えてください。】

退職するタイミングでもあり、田舎で暮らしたいと思っていました。オーストラリアでの生活の影響もあり、海の近くで生活したいと思っていました。移住を考えたきっかけになりました。移住・定住フェアでは、他の地域と比べて鳥羽市担当職員のみなさんに丁寧にサポートしていただきました。実際に鳥羽を訪れたときも、1から10まですべての面でサポートしていただいたこともあり、移住を決めました。

【移住することに不安はありましたか。】

ワーキングホリデーで海外に住んでいたこともあるので、大きな不安はなかったですが、最初は仕事が決まっていなかったもので、そこだけが不安でした。幸い、鳥羽市役所の観光課臨時職員として働くことが決まり、観光の仕事に携わりたいという思いもあったので、そこからスタートすることができて良かったと思っています。

【移住する前の鳥羽の印象は？】

添乗員の時に何度か伊勢神宮やミキモト真珠島へは立ち寄ることがあり、観光地というざっくりしたイメージが強かったです。



鳥羽湾に寄港したダイヤモンド・プリンセス



伊勢志摩観光コンベンション機構で勤務しています



タイ国旅行代理店協会商談会（タイにて）



関西ツーリストインフォメーションセンター京都でのイベントにて



タイ訪日旅行会社へのセールス

鳥羽で暮らす魅力は？
地域の人たちの温かさだと思っています。みなさんが昔からの知り合い・顔見知りで、小学校や中学校までの同級生が同じ職場で働いていたりと、かそういつながりがあるからこそ全体的な温かさがあり、そこが魅力になっていると思います。

実際の鳥羽での暮らしは？
移住して人付き合いがどのようなになるのかと思っていましたが、本当にみなさん快く受け入れてくれました。仕事のつながりから派生してプライベートでの付き合いもあり、心地よく過ごしています。食事面では、もともと埼玉が海なし県なので、海産物を楽しんでいます。

現在の仕事について教えてください。

現在の仕事について
教えてください。
昨年の10月から伊勢志摩観光コンベンション機構のインバウンド担当として勤務しています。日本国内で開催される海外の旅行会社が参加する商談会で伊勢志摩の紹介をしたり、ツアー企画や旅行雑誌掲載のために伊勢志摩を訪れるファムトリップに同行させてもらったりしています。
また、昨年10月にダイヤモンド・プリンセスが鳥羽へ寄港したことをきっかけにクルーズ関係の仕事にも携わり、資料を作成したり、セミナーに参加したりしています。
今まで以上に英語を使う機会も増えて、観光系の仕事に携わりたいという願いもかあったので、充実した毎日を送っています。



●とばぐらしのフェイスブック

鳥羽市へ移住・定住するための情報満載のフェイスブックもご覧ください。

<https://www.facebook.com/tobagurashi/>

平成31年度定住応援奨励金について

鳥羽市へ定住する若者や若者夫婦を応援するため、「鳥羽の定住応援事業奨励金」を交付しており、今年度には交付額の改定を行います。

【市内に住宅を新築および購入した場合】

対象要件		交付額	
区分	価格要件	定住手続完了日 4月～9月※1	定住手続完了日 10月～3月※2
新築住宅	左記の住宅の取得価格が500万円以上のもの (同住宅と同時に取得した土地の購入費を含む)	100万円	50万円
中古住宅	左記の住宅の取得価格が200万円以上のもの (同住宅と同時に取得した土地の購入費を含む)	50万円	25万円

【交付を受けるための要件】

- 本市への定住を目的に、本市に住宅を新築、または購入により取得したかた（賃貸または売却を目的として住宅を取得したかたを除く）
- 当該住宅に居住を開始した日において、本人または配偶者のいずれかが満40歳以下であるかた
- 当該住宅の所有者が共有による場合は、所有権を2分の1以上有するかた（若者夫婦世帯は、夫婦の所有権を合算した持分が2分の1以上）
- 奨励金の申請時において、交付対象者およびその世帯員などに、市に納付すべき市税などに滞納がないかた

※1 4月1日から9月30日までに対象住宅に居住し、かつ、対象住宅の所在地住所が住民基本台帳に記録されたかた

※2 10月1日から翌年3月31日までに対象住宅に居住し、かつ、対象住宅の所在地住所が住民基本台帳に記録されたかた

くわしくは、企画財政課移住・定住係に問い合わせてください。

鳥羽市子どもの貧困対策計画を策定しました



健康福祉課子育て支援室 ☎ 25 1184

計画策定にあたって

平成 28 年の国民生活基礎調査（厚生労働省）によると、子どもの相対的な貧困率は 13.9%と、貧困状態にある子どもは約 7 人に 1 人となっています。

子どもの将来がその生まれ育った環境によって左右されたり、貧困が世代を超えて連鎖することがないよう、国では平成 26 年に「子供の貧困対策に関する大綱」を、三重県では平成 28 年に「三重県子どもの貧困対策計画」を策定しました。

鳥羽市でも、子どもたちの未来を応援するために、平成 31 年度から 2024 年度までの 6 年間の計画の期間とした「鳥羽市子どもの貧困対策計画」を策定し、子どもの貧困対策の取り組みを進めていきます。

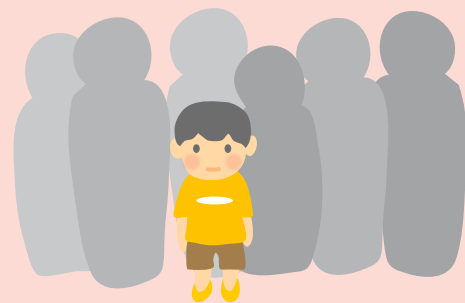

鳥羽市子どもの生活に関するアンケート調査

調査結果

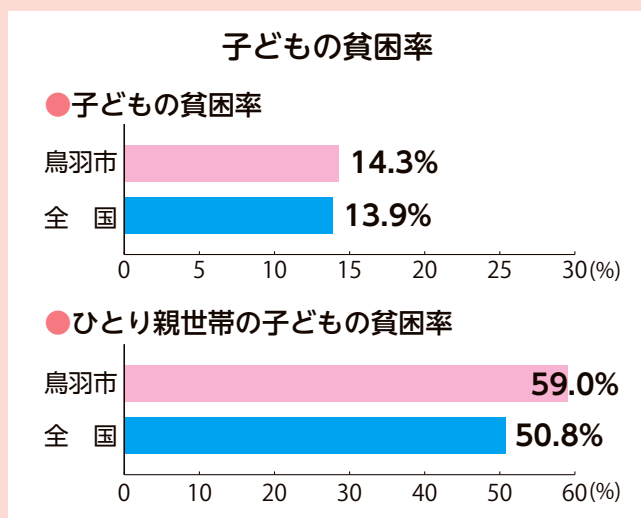

資料元：鳥羽市子どもの生活に関するアンケート調査、平成 28 年国民生活基礎調査

調査期間

平成 29 年 11 月 20 日～ 12 月 5 日

調査対象

- 市立の小学校 4 年生から中学校 3 年生の児童生徒
- 中学 3 年生までの子どものいる全世帯の保護者

調査票の回収率

児童生徒調査 45.4 %
保護者調査 67.2 %

回答概要

- 相談できる相手が少ない
- ひとり親世帯では子どもと関わる時間が十分確保できず、子どものケアが行き届かない家庭がある
- 生活習慣が乱れがち
- 学習・進学への意識や友人関係、自己評価などへの負の影響

関係機関ヒアリング調査

アンケート調査のほか、保育所や学校、児童福祉関係者への調査を行いました。

調査期間 平成 29 年 12 月～平成 30 年 1 月 回収数 19 件

調査結果

回答概要（有効な対策）

- 支援制度の周知
- 声をあげられない家庭への積極的な働きかけ
- 保護者と子どもを孤立させない
- 子どもの居場所づくりや学習支援の場の提供

基本理念

子どもたちが毎日を安心して過ごしなが、夢や希望をもって成長していける地域となることを目指して、基本理念を定めました。

とばっ子の輝く明日を応援し、 夢や希望をもって、 心豊かに成長していけるまち

基本方針と具体的取り組み

経済的に厳しい状況にある子どもとその家庭に対する支援の方針として、次の5項目の柱に沿って取り組みを進めていきます。

1 教育の支援

すべての子どもたちの「豊かな学び」のため、学校を子どもの貧困対策のプラットフォームと位置づけ、学力の保障、関係機関との連携、必要な福祉的支援への接続など、総合的に対策を推進することで、教育・経験の機会提供に努めます。

- 学校をプラットフォームとした総合的な支援
- 教育の機会均等
- 就学支援の推進

2 生活の支援

基本的な食習慣や生活習慣の確立を図るとともに、地域などにおける「居場所」をつくることで、貧困の状況が社会的孤立を深刻化させることを防ぎます。

- 保護者の生活支援
- 子どもの健康と生活の支援

3 保護者に対する就労の支援

職業訓練の実施および就職のあっせんなど、保護者の自立を図るための就労の支援に関し必要な施策を講ずるとともに、家庭で家族が接する時間を確保することや、保護者が働く姿を子どもに示すことなどの教育的な意義にも配慮し対策を推進します。

- 就労に関する相談・情報提供
- 資格・技能の取得に向けた支援

4 経済的支援

各種手当などの支給や貸付金の貸付けなどの経済的支援により、子育てに係る経済的負担を軽減するとともに、世帯の生活を下支えするものとして位置づけ、経済的基盤や生活の場が保たれるよう、必要とする人に適切な支援を届けていきます。

- 教育・保育などに係る経済的負担の軽減
- 経済的支援に関する相談・情報提供

5 包括的な支援

少子高齢化や人口減少などを背景に、複雑に絡み合うさまざまな課題に対して、行政、学校、関係機関・団体などが連携し包括的に支援していくとともに、住民なども主体的に支えあうことで地域と一体になって課題解決を目指します。

また、関係機関などが連携して地域におけるネットワークを構築し、各種相談や取り組みを通じて探知した情報を共有・活用することで、貧困の状況にある子どもおよびその保護者を早期に発見します。

- 連携体制の構築
- 子どもの貧困対策に関する情報の収集
- 支援人材の育成
- 社会全体での子どもの支援



とば出前とーく 「おしゃべりし対話」

市民のみなさんとコミュニケーションを図るため、今年度もとば出前とーく「おしゃべりし対話」事業を実施します。

昨年度も多くのかたに利用していただき、16件の注文がありました。

今年度は80種類のテーマを用意して、みなさんの利用をお待ちしています。

総務課広報情報係

☎ 25 1114 FAX 26 2474

✉ koho@city.toba.lg.jp

「おしゃべりし対話」開催までの流れ

こんな時に利用してください



- 会社や商店会、婦人会などの研修
- 家庭や近所で話題になる市役所の仕事などを知りたいとき

1

申し込み

テーマ一覧表から、テーマを1つ選びます。

2

受け付け

担当課職員から連絡し、開催日時などを調整します。

3

とば出前とーく当日

担当課職員が出向き、市政について分かりやすく説明します。



※会場の手配や参加者への開催通知などは、利用者のかたが行っていただくようお願いします。

出前とーくとは

市が取り組む事業の各分野からテーマを設定し、市民のみなさんが開催する集会や勉強会などに、担当課職員が出向きます。

注文していただいたテーマについて説明しながら、市民のみなさんと意見交換を行う事業です。

※苦情や要望をお聞きするものではありません。

実施（派遣）期間

4月15日（月）～2020年2月29日（土）（土曜・日曜日、祝日および夜間の開催も可）
派遣時間は、質疑応答、意

見交換、休憩などを含み1時間30分程度です。

受付開始日

4月1日（月）から申し込みを受け付けます。原則として、実施希望日の2週間前までに申し込んでください。

対象となる集会など

市内在住、在勤、在学の10人以上のグループが市内で実施する集会や勉強会などが対象です。

なお、公序良俗を阻害するものや、政治・宗教・営利活動が目的である催しは対象としません。

派遣する職員

市長をはじめとする全職員。（担当課職員が対応します）

派遣に伴う経費

無料です。ただし、会場使用料などの経費は、利用者の負担となります。

申込方法など

くわしくは、市役所や各連絡所などに備え付けの申込用紙で郵送、ファクスまたはメールで総務課広報情報係へ申し込んでください。なお、申込用紙は市ホームページからもダウンロードできます。

とば出前とーく「おしゃべりし対話」テーマ一覧表

次のテーマの中からお気軽に注文してください。
テーマ一覧表にないものは、総務課広報情報係へ問い合わせてください。

●おしゃべりしましょう（市長・副市長・教育長からの出前で）

No.	テーマ	担当部署
1	鳥羽のいいところ探し、しましょう	市長
2	わたしが被災地から教えられたこと	
3	副市長として	副市長
4	これからの学校	教育長
5	目指すこども像	
6	防災教育	

●めざすまちの姿「学びたい・働きたい・住み続けたいという思いが育つまち」（人材育成や子育てに関すること）

No.	テーマ	担当部署
7	鳥羽への移住・定住応援事業	企画財政課
8	子育て支援	健康福祉課
9	小中学校統合計画について	教育委員会 総務課
10	鳥羽市教育振興基本計画について	教育委員会 学校教育課
11	学校給食	
12	こどもの安心安全を確保する取り組み	
13	総合型地域スポーツクラブについて	教育委員会 生涯学習課
14	みんなの図書館	図書館
15	おはなし会およびブックトーク（大人向け、こども向け）	

●めざすまちの姿「鳥羽ファンと市民が幸せをわかちあうまち」（観光交流や産業振興、歴史文化を活かしたまちづくりに関すること）

No.	テーマ	担当部署
16	文化財ってどんなの	教育委員会 生涯学習課
17	鳥羽の海藻について	農水商工課
18	鳥羽の朝市・直売所を知ろう	
19	鳥羽市の漁業	
20	みんなで取り組む獣害対策	
21	森林の実態と森林整備の進め方	
22	鳥羽市観光基本計画の推進	観光課

●めざすまちの姿「自然と調和した営みが広がるまち」（環境保全や自然共生、各種都市基盤整備に関すること）

No.	テーマ	担当部署
23	鳥羽市のまちづくりと都市計画	建設課
24	道路と河川の話	
25	市営住宅について	
26	地籍調査ってなに	
27	地球温暖化について	環境課
28	鳥羽市の水環境	
29	海岸漂着ごみについて	
30	楽しくリサイクル	定期船課
31	新 再生可能エネルギー発電事業の現状と対策について	
32	かもめバスの乗り方教室	
33	定期航路事業について	
34	鳥羽市公共交通システムについて	水道課
35	水道事業の概要	
36	安全でおいしい水道水を供給	
37	家庭の水道 ～こんなときはどうすれば～	

●めざすまちの姿「生きがいや安心をみんなで作るまち」（保健医療や福祉、安全安心なまちづくりに関すること）

No.	テーマ	担当部署
38	鳥羽市の災害	総務課
39	鳥羽市の国民保護	
40	鳥羽市の防犯	
41	防災・防犯マップを作ろう	
42	避難所運営を体験しよう	
43	災害時における自助・共助・公助について	建設課
44	わが家の耐震化	
45	住宅火災や危険物による事故を防ごう	消防本部
46	消防団活動について	
47	知って得する「消費者トラブル撃退法」	農水商工課
48	こころの健康づくり	健康福祉課
49	からだを動かして健康づくりしましょう	
50	食で健やかに	
51	介護保険について	
52	新しい介護予防サービスについて知ろう、考えよう！～総合事業について～	
53	高齢者福祉サービス	
54	障がい者福祉について知ろう	
55	成年後見制度を知ろう	
56	虐待について知ろう	
57	認知症について知ろう ～認知症サポーター養成講座～	
58	災害時の要援護者支援について	
59	地域共生社会の実現に向けて	
60	いつまでも元気に身体を動かそう ～介護予防について～	
61	国民健康保険を知ろう	市民課
62	国民年金を知ろう	
63	後期高齢者医療を知ろう	

●めざすまちの姿「無駄なく効果の高い行政経営が進むまち」（市の業務に関すること）

No.	テーマ	担当部署
64	総合計画とは	企画財政課
65	鳥羽市総合戦略とは	
66	鳥羽市の行政改革	
67	市の財政	
68	統計調査ってなに？	
69	将来人口について（地方創生）	総務課
70	ふるさと納税について	
71	鳥羽市の入札制度	
72	マイナンバーを知ろう	
73	市民に分かる「個人情報保護制度」「情報公開制度」	市民課
74	鳥羽市の協働推進について	選挙管理委員会
75	選挙管理委員会制度	税務課
76	暮らしの中の税（その1）	
77	暮らしの中の税（その2）	
78	徴収率向上に向けた取り組み	会計課
79	会計課ってどんなことするの？	
80	監査のしくみ	監査委員事務局

平成31年度
生涯学習講座受講者募集

り、
フォークダンス

広報とば 〆 平成31年4月1日号 14

●定期講座【前期開講】(受講料 1 講座 500 円)

No.	講座名	講師	開催日	時間	内容	材料費など	定員	開催場所
1	みんなで簡単な踊りをしましょう	斎藤 文代	5/27 (月) 6/10 (月) 6/24 (月) 7/8 (月) 9/9 (月) 10/28 (月)	13:30 ～ 15:00	歌謡曲や鳥羽音頭などに合わせてみんなで踊ります	無料	25	市民体育館 (7月からは中央公民館)
2	3B体操	海瀬 裕子	5/16 (木) 6/6 (木) 6/20 (木) 7/4 (木) 9/19 (木) 10/3 (木)	10:00 ～ 11:30	3種類の器具を使い音楽に合わせて動く健康体操です	器具代 2,000 円程度	20	武道館
3	ピラティス	熊谷 友美	5/20 (月) 5/27 (月) 6/3 (月) 6/10 (月) 6/17 (月) 6/24 (月)	9:30 ～ 10:45	深い呼吸法で体のゆがみを整えます	器具代 (ボール代他) 1,700 円程度	20	市民体育館
4	はじめてのバレトン	鈴木 恵美	5/7 (火) 5/14 (火) 5/21 (火) 6/18 (火) 6/25 (火)	13:30 ～ 15:00	フィットネス・バレエ・ヨガを組み合わせ、素足で行う有酸素運動です。スクワットのフォームや体幹トレーニングなどを教わります	無料	20	
5 新	ステップアップ Excel2010	川村 久実	5/9 (木) 5/16 (木) 5/23 (木)	19:00 ～ 21:00	「はじめてのエクセル」の応用講座です。セルの書式設定、数式・関数、時短操作を学びます	無料	15	中央公民館 パソコン室
6	はじめてのペン習字	杉山 翠香	6/27 (木) 7/18 (木) 9/26 (木) 10/24 (木) 11/28 (木) 12/19 (木)	9:30 ～ 11:30	ひらがな・カタカナ・漢字を中心に、手紙文や年賀状など、美文字になるための基礎を学びます	無料	20	中央公民館
7 新	日用書道	林 秀樹	5/9 (木) 6/13 (木) 7/11 (木) 9/12 (木) 10/10 (木)	9:30 ～ 11:30	小筆を使って、細字を正しく整えて書くことができるように練習します。楷書と行書の基本を学びます	無料	20	
8 新	初めての篆刻	高 潤生	6/26 (水) 7/24 (水) 8/28 (水) 9/25 (水) 10/23 (水)	13:40 ～ 15:40	篆刻について、刻印の基本練習や「双魚印」の制作、吉語印、かな篆刻を学びます	5回分の材料代 1,500 円 印肉(1,890 円) は希望者	20	
9	指文字アート	遠藤 美和	5/23 (木) 6/27 (木) 8/22 (木) 9/26 (木) 10/24 (木)	13:30 ～ 15:30	墨汁をつけた指で文字を自由に楽しんで描きます	無料 (道具は各自で準備)	15	
10	絵画	野村 昭輝	5/8 (水) 6/5 (水) 7/3 (水) 9/4 (水) 10/2 (水) 11/6 (水)	9:30 ～ 11:30	静物画・風景画・人物画などを描きます (初回に画材を決めます)	無料 (道具は各自で準備)	20	
11	やきものをたのしむ	村上 光男	6/6 (木) 7/4 (木) 9/5 (木) 10/3 (木) 11/7 (木)	13:30 ～ 15:30	手びねりやたたき技法による器作り、絵付けなどを学びます	毎回材料代 1,500 円程度	15	
12	アートクレイシルバーとオリジナルアクセサリ	木下 志乃	7/11 (木) 9/12 (木) 10/10 (木)	13:30 ～ 15:30	アートクレイシルバーや天然石などを使いオリジナルアクセサリを作ります	1作品につき 1,500 円～ 2,000 円程度	15	中央公民館
13	季節のガーデニング	山路 元彦	5/16 (木) 12/12 (木) 2/20 (木)	13:30 ～ 15:30	初夏・迎春・早春のハンギングバスケットを作ります	毎回材料代 3,500 円程度	20	
14	長尾オルガンで歌いましょう	巽 耕一	5/20 (月) 9/30 (月) 12/2 (月)	13:30 ～ 15:00	親しみやすい世界の歌、懐かしい童謡など長尾オルガンの音色に合わせて歌います	無料	15	大庄屋 かどや

●特別講座 (受講料なし)

No.	講座名	講師	開催日	時間	内容	材料費など	定員	開催場所
1	キャンドル	森本 恵子	9/19 (木) 10/17 (木)	13:30 ～ 15:30	ろうを加工してワックスサシェ、モザイクキャンドルを作成します	毎回材料代 1,000 円程度	15	中央公民館
2	鳥羽国際ホテルのシェフに学ぶ家庭でできるホテルの料理	鳥羽国際 ホテルシェフ	6/11 (火)	10:00 ～ 13:00	シェフから直接指導を受けて調理・試食をします	材料代 1,200 円程度	15	鳥羽高校

鳥羽伊良湖航路の活性化の取り組み

鳥羽伊良湖航路活性化協議会^(※)では、鳥羽伊良湖航路の利用促進につながる事業を支援しています。4月で伊勢湾フェリー株式会社が開業 55 年を迎えることから、以下のとおり 55 周年記念イベントを開催しますので、ぜひ参加してください。

※鳥羽市と田原市に加え、三重県、愛知県、中部運輸局、観光協会、商工会、地元自治会などの代表および伊勢湾フェリー株式会社が構成



企画財政課企画経営室 ☎(25)1101

春のイベント

①オリジナルボールペン配布

とき 4月4日(木) ※伊勢湾フェリー創立記念日
内容 伊勢湾フェリーオリジナルボールペンを各のりばで5,500本プレゼント。(なくなり次第終了)

②ペーパークラフト教室 in 伊勢湾フェリー

とき 4月6日(土)、13日(土)
両日とも伊良湖発 9:30 便、鳥羽発 10:50 便

内容 フェリー船内でオリジナルペーパークラフトを作成します。参加無料(フェリー乗船代金は別途必要です)
※各便先着 50 人



ペーパークラフト教室

③ロープワーク教室・救命胴衣着用体験

とき 5月18日(土)、25日(土)
両日とも伊良湖発 9:30 便、鳥羽発 10:50 便

内容 フェリー船内で普段経験することのないロープワーク教室と救命胴衣着用体験ができる特別イベント。参加無料(フェリー乗船代金は別途必要です)



ロープワーク教室



救命胴衣着用体験

夏のイベント

④出張こども未来館 in 伊勢湾フェリー

とき 7月6日(土) 伊良湖発 10:50 便、鳥羽発 13:40 便
7月13日(土) 伊良湖発 10:40 便、鳥羽発 14:10 便

内容 「豊橋こども未来館ここにこ」が伊勢湾フェリーに出張し、船内でイベントを開催。ちぎり絵のモザイクを貼り、海の生き物を作ってみんなで絵を完成させよう。作成した作品はフェリーターミナルに展示。参加無料(フェリー乗船代金は別途必要です)



モザイクアート

⑤オリジナルうちわ配布

とき 7月12日(金)～
内容 夏休み期間中、乗船するかたにオリジナルうちわ 55,000 枚を無料配布。(なくなり次第終了)

⑥夏休みこども船長体験

とき 7月13日(土)～9月1日(日)
※8月10日(土)～17日(土)を除く
・7/13～15、20、21、27、28、8/3～9、18～25、9/1
鳥羽発・伊良湖発共に 9:30 便、10:40 便
・7/16～19、22～26、29～8/2、26～31
鳥羽発・伊良湖発共に 9:30 便、10:50 便

内容 船内操舵室見学会を特別開催。こども船長服を着用して記念撮影もできます。参加無料(フェリー乗船代金は別途必要です) ※定員各便 5 組(完全予約制)



船長体験

申込先 鳥羽フェリーターミナル ☎(25)2880
伊良湖営業所 ☎0531-35-6217

※(電話受付時間) 午前 9 時～午後 4 時

⑦おえかき水族館 in 伊勢湾フェリー

とき 7月20日(土)、27日(土)、8月24日(土)
伊良湖発 9:30 便、鳥羽発 10:40 便
8月31日(土)
伊良湖発 9:30 便、鳥羽発 10:50 便

内容 伊勢湾フェリー船内で白い陶器のイルカにお絵かきをして自分だけの作品を完成させる特別イベント。参加無料(フェリー乗船代金は別途必要です)各便先着 50 人で、小学生以下のかたが対象です。



おえかき水族館

⑧サンセットクルーズ

内容 答志島を1周するサンセットクルーズをワンコインで楽しんでいただけます。

参加費 大人・小人とも 500 円

定員 300 人(先着順)

【鳥羽港発着】

とき 7月13日(土)、8月3日(土)
鳥羽発 18:00 (約 2 時間のクルーズ)

受付場所 午後 4 時 30 分より鳥羽フェリーターミナル 2 階で受け付けます。鳥羽港に車を駐車する場合は有料です。(1 台 800 円)

【伊良湖港発着】

とき 7月14日(日)、8月4日(日)
伊良湖発 17:00 (約 2 時間のクルーズ)

受付場所 午後 3 時 30 分より伊良湖営業所で受け付けます。伊良湖港に車を駐車する場合は、伊良湖クリスタルポルトの無料駐車場を利用してください。



サンセットクルーズ

海の博物館の取り組みを紹介します

市立海の博物館では、海女をはじめとする漁村の文化や歴史を紹介しているほか、市民のみなさんが海に関するさまざまな体験を通してこの地域で海と関わってきた人々の営みについて深く知る機会を提供しています。今後も地域の学びの場づくりに努めるとともに、観光客にも鳥羽の魅力を発信していきます。

市立海の博物館 ☎(32)6006

平成30年度のふりかえり

●特別展などを開催

鳥羽の海に生きるプランクトンの世界やタコをめぐる人々の信仰に関する企画展を催しました。12月から開催した神島展では、古文書や昔の写真などを活用して島の暮らしを紹介したところ、神島出身のかたからも大きな反響がありました。

また、ギャラリーでの阪本博文氏の写真展を通じ、石鏡の海藻採集・加工風景など、漁村で生き生きと働く人々の日常を伝えました。



神島展を見学する神島小学校の児童

●鳥羽の魅力を伝える施設として

多くの修学旅行生や観光客に来館していただき、海と人間の暮らしのつながりや、海辺のまち鳥羽の魅力を伝えていきます。

●児童などの学習の場として

市内全ての小学校の5年生が海の博物館を訪れ、アマモ場での生きもの観察や展示の見学、海藻おしばい作りなど、海をより身近に感じる体験をしました。

また、大学生の学芸員実習を受け入れ、資料の記録や展示などの指導のほか、現役の海女から話を聞くなど、実務に触れる機会を提供しています。



弘道小学校児童による磯観察



鏡浦小学校児童による昔の道具使用体験

●関係機関と連携して

博物館内に三重大学の海女研究センターが設置されたことから、センターと連携して博物館に収蔵されている漁村の暮らしを伝える資料のデータベース化を進めています。

また、関係団体と連携して、流氷に触れる体験や竹あかりが灯る幻想的な夜の「うみはく」を楽しむ機会づくりにも取り組みました。

平成31年度春から初夏の企画

○建築家 内藤廣 講演会

海の博物館は伊勢志摩地方の漁村集落をイメージして設計されており、建築も大きな魅力の1つです。

重要文化財収蔵庫竣工30周年を記念して、海の博物館で平成5年の日本建築学会賞をはじめ、吉田五十八賞や全国公共建築100選など数々の賞を受賞した、東京大学名誉教授 内藤廣氏の講演会を開催します。

とき 4月20日(土) 午後1時～2時30分

ところ 市立海の博物館映像ホール

定員 80人(事前申し込み必要) **参加費** 入館料(大人800円)のみ



内藤 廣 氏

○企画展「漁村コレクション ギョコレ!～海辺のおしゃれ～」

「ドンザ」や「ワタイレ」、海女装束など漁業者の暮らしを「衣装」という切り口から紹介します。日常着から祭礼の衣装まで幅広く展示します。

とき 4月19日(金)～7月7日(日)



漁師の防寒着「ドンザ」

○ギャラリー企画展「第五福竜丸」

昭和29年にビキニ環礁で、アメリカ軍の水素爆弾実験により被ばくした遠洋マグロ漁船「第五福竜丸」のパネルや放射線測定器を関係機関の協力により展示します。

とき 4月12日(金)～6月25日(火)

○各種体験メニュー

・「お絵かき水族館」の延長

ご自身で描いた絵がスクリーンに映し出され、泳ぎ出すデジタルアートイベント(鳥羽市観光協会主催)が延長になります。

とき 4月7日(日)まで

参加費 600円(入館料別) ※事前申し込みは不要です。

・ワカメとヒジキを刈り取ってみよう!

地元漁協の協力により、ワカメ・ヒジキの刈り取りを行います。刈り取ったワカメは茹でてたてを味わうほか、ヒジキは加工し、後日郵送します。

とき 4月21日(日) 午前11時～午後2時

定員 小学生以上20人(事前申し込み必要)

参加費 1,200円(入館料込み)



ヒジキ刈り

・世界一小さいイカをつかまえよう!～アマモ場の生きもの観察会～

とき 5月5日(日・祝) 午前11時～午後2時

定員 小学生以上20人(事前申し込み必要)

参加費 1,200円(入館料込み)



生きもの観察の様子

・各種クラフト体験

週末やゴールデンウィーク中は海の素材を使った「ジェルキャンドル」や「海藻ストラップ」の制作体験(有料)を実施します。

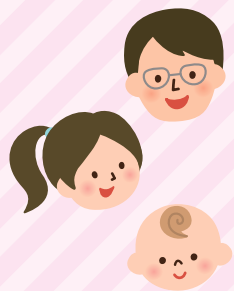

健康いいね!



健康係からの情報や募集案内をお知らせします。みなさんの健康づくりに役立ててください。

ひだまり臨時休館のお知らせ

施設修繕のため、4月27日(土)を臨時休館します。利用者のかたにはご迷惑をおかけしますが、ご理解・ご協力をお願いします。

なお、鳥羽市休日・夜間応急診療所は通常通り開設しています。

休日・夜間応急診療所の4・5月の連休期間の開設状況

休日・夜間応急診療所は、保健福祉センターひだまりに併設されています。今年の連休期間は長期にわたりますので、投薬を受けているかたは連休中に薬がなくならないように、かかりつけ医療機関で早めの受診をお願いします。

4・5月連休期間の診療日・受付時間			
診療日	受付時間		夜間
	午前9時30分～11時30分	午後1時～4時	
4月25日(木)～27日(土)	×	×	○
4月28日(日)～5月6日(月・振)	○	○	×

連絡先 ☎ 25 1119 (受付時間内)

診療科目 内科・小児科 (担当医によっては内科のみの診療となります。受診の際に問い合わせてください)

利用にあたって ●受付時間内にお越しください。
●被保険者証、各種医療資格証を持参してください。

※診療科目以外のかた、診療時間外や重症時などに、診察を受けられる医療機関を探したいかたは三重県救急医療情報センター(☎059-229-1199)へ問い合わせてください。また、パソコン・携帯電話などから、「医療ネットみえ」のサイトにアクセスすると目的に合った医療機関を探すことができます。

●インターネットによる医療機関案内

URL <https://www.qq.pref.mie.lg.jp/>

●携帯電話による医療機関案内

URL <https://www.qq.pref.mie.lg.jp/k/>

毎月みんなでウォーキング

と き 4月3日(水)、5月8日(水)
午前9時30分～10時30分 ※雨天中止

集合場所 市民体育館正面玄関横

元気ルーム開放

内 容 健康づくりを目的とした使用が原則

と き 月曜・木曜日 午前9時～午後4時30分
水曜日 午後1時～4時30分

2019年度鳥羽市健康カレンダー

「2019年度鳥羽市健康カレンダー」を広報とば4月1日号とともに、各家庭に配布しました。

お子さんの健診や各種がん検診、健康相談、教室の日程などが掲載されています。(保健センター、各連絡所にも置いています)

みなさんの健康づくりに活用してください。

健康相談

と き 4月8日(月)、22日(月) 午前9時～正午
担 当 保健師

こころの健康相談

要予約

と き 4月22日(月) 午後1時～3時
担 当 保健師・福祉相談員

2019年度とこわか健康マイレージとば

とこわか健康マイレージとばポイント事業に参加し、合計4ポイント貯めると三重とこわか健康応援カードがもらえます。このカードを県内のマイレージ特典協力店で提示すると特典が受けられます。特典については、県ホームページを確認してください。



県ホームページ
QRコード

ポイント対象事業の実施期間は4月1日から2020年3月31日で、三重とこわか健康応援カードへの交換期限は2020年3月31日です。また、交換場所は健康福祉課健康係です。

対 象 20歳以上の市民のかた

ポイント記録票は、健康福祉課健康係、市民課保険年金係、教育委員会生涯学習課で配布しています。くわしくは、健康福祉課健康係へ問い合わせてください。

ポイント対象事業(各項目1ポイント)

- ①健康診査(特定健康診査や会社の健康診断または人間ドック)受診
- ②胃がん検診受診
- ③大腸がん検診受診
- ④子宮頸がん、乳がん、前立腺がん検診受診
- ⑤結核健康診断、肺がん検診受診
- ⑥ひだまりフェスタに参加
- ⑦健康係実施の保健事業に参加(※)
- ⑧市民大運動会に参加
- ⑨生涯学習講座に参加(※)
- ⑩自主的な健康づくり活動

※指定の事業のみ対象となります。

●高齢者肺炎球菌予防接種

高齢者の肺炎球菌による肺炎の感染予防・重症化を防ぐため、肺炎球菌ワクチンが予防接種法に基づく定期予防接種となっています。

今年度の対象者には**4月中旬頃に案内通知を郵送します。**

※すでに肺炎球菌ワクチンの接種を受けたかたは定期接種の対象になりません。(接種する場合は自費接種となります)

対 象

- ①市に住民登録があり、2020年3月31日までに右表の年齢になるかた
- ②接種日時点で60歳から65歳未満のかたで、心臓、腎臓、呼吸器の機能の障がいにより自己の身の日常生活活動が極度に制限されるかたや、ヒト免疫不全ウイルスによる免疫の機能の障がいにより日常生活がほとんど不可能なかた(②に該当するかたへの案内通知はありません。医師と相談の上、接種する場合は健康福祉課健康係へ連絡してください)

接種期間 4月1日(月)～2020年3月31日(火)

個人負担額 3,000円(生活保護受給者は無料)

対象者	生年月日
65歳になるかた	昭和29年4月2日～ 昭和30年4月1日
70歳になるかた	昭和24年4月2日～ 昭和25年4月1日
75歳になるかた	昭和19年4月2日～ 昭和20年4月1日
80歳になるかた	昭和14年4月2日～ 昭和15年4月1日
85歳になるかた	昭和 9年4月2日～ 昭和10年4月1日
90歳になるかた	昭和 4年4月2日～ 昭和 5年4月1日
95歳になるかた	大正13年4月2日～ 大正14年4月1日
100歳以上のかた	大正 9年4月1日以前に 生まれたかた

乳幼児健康相談

対 象 乳幼児

と き 4月11日(木)

午前9時～11時30分

持ち物 母子健康手帳



ストレッチ教室

内 容 4月のテーマは「肩こり予防」

と き 毎週金曜日 ※①・②のどちらかを選択

①午前 9時30分～10時15分

②午前10時30分～11時15分

子育て世代包括支援センター事業の開始

妊娠期から子育て期にわたって切れ目ない支援を行うことを目的に、4月から健康福祉課健康係で「子育て世代包括支援センター」事業を開始します。

妊娠、出産、子育てに関するさまざまな不安や悩み事など、一人で悩まず、まずは相談してください。母子保健コーディネーター(保健師)が、各支援機関と連携して相談に応じます。お母さんだけでなく、家族のかたも気軽に相談してください。

事業の内容

- 妊婦や子育て中のお母さんの身体と心の相談
- お子さんの成長・発達に関する相談
- 各種母子保健事業の案内

山椒は小粒でも...

Vol.21
3000円の旅



たとえば、こんな旅いかがですか？

かもめバス1日周遊券	1,000円
海の博物館入館料	800円
お絵かき水族館 体験	600円
カフェあрами	
アカモク入り伊勢うどん	600円
大人1人あたり合計	3,000円

現在、市立海の博物館ではチームラボお絵かき水族館を実施しています。お絵かき水族館とは、自分で描いた魚がスクリーンに映し出されて泳ぎだすデジタルアートのことで、遊び方は次のとおりです。

①1枚画用紙をもらう。クレヨンでカラフルに描く。うすく下絵があるのでだれでもすぐ描ける。それとは関係なくオリジナルも可。



海の博物館でのお絵かき水族館の様子

②機械で読み取ってもらう。
③大画面に自分の書いた魚が泳ぎ出す。
どーせ子どもの遊びでしよってなめてはいけません。大人が楽しめるかって？
はつきり言って大人のままで楽しめません。

でもここでは大人の皆さんも子どもに返るんです。
家族連れでも、お父さんとお母さんが子どもそつちのけではしゃぐ様子が見て取れます。
「あのチームラボのお絵かき水族館を鳥羽でやるの？」
「えっ、何で海の博物館で？」
「てよく聞かれました。そこで好評につき延長しました。4月7日(日)までです。」
こんなに楽しいんだつたら、先月紹介すべきでした。ゴメンなさい。

※そのあとも、かもめバスの一日周遊券で、石鏡や国崎、石神さんのある相差まで足を運んでみてはいかがでしょう。



私が描いた海女さん



こちらのQRコードで動画をお楽しみいただけます



Vol.179

市民課人権・市民交流係 ☎ 29 1126

平成の終わりに考えること

あともう少しで「平成」が終わることとしています。

1989年1月8日から始まった「平成」という時代を振り返ってみると、自然災害が多い時代でした。

平成3年5月雲仙普賢岳の火砕流をはじめ、平成7年1月阪神淡路大震災、平成23年3月東日本大震災、平成26年9月御嶽山噴火、平成28年熊本地震が発生するなど各地に甚大な被害を及ぼしました。これらの大災害により、多くの人命が奪われ、危険にさらされたほか、平穏な日常も奪われてしまい、避難所での生活を余儀なくされました。

大勢の人と共同生活をする慣れない避難所での生活は、プライバシーの確保や体調の維持管理が難しく、特に乳幼児

や高齢者、障がい者、妊産婦および外国人など特別な支援を必要とする災害時要援護者の心身の負担は計り知れないものとなりました。

こういつ時にこそ避難所では、お互いに協力し合い、譲り合うことが大切なのです。

人間、誰しも自分が窮地に追いやられると、自分のことで精一杯になつてしまい、他人を思いやる気持ちに余裕がなくなつてしまいます。

しかし、被災地で炊き出しの順番を守る被災者を見た海外メディアからは、「非常時にも冷静で秩序を守る国民」として称賛されています。

わたしたちが暮らす伊勢志摩地域は、30年以内に70%、80%の確立で南海トラフ地震が発生するといわれています。

災害が発生した時は、自分と家族の安全は自分で守る「自助」、地域住民が相互に助け合う「共助」が被害を少なくするための力となります。

近年、地域のつながりや近所付き合いの希薄化が懸念されてきている中、災害時用の備蓄品や持ち出し袋といった備えも大切ですが、それ以上に地域における人とのつながりが重要ではないでしょうか。

自主防災のすすめ ～地域で災害に備える～

自然災害は人間の力で食い止めることはできませんが、災害による被害は日頃からの備えで減らすことができます。



「自助・共助・公助」の3つの連携が、災害時の被害を減らし、被害の迅速な回復を図る減災には不可欠です。今回は、「共助」にあたる自主防災会について紹介します。

■自主防災会とは

地域住民が協力・連携して災害から「自分たちのまちは自分たちで守る」ために活動することを目的に結成する組織のことです。市では、ほとんどの町内会・自治会単位で自主防災会が結成されています。

また、自主防災会や町内会自治会に対して、防災活動（防災訓練、防災マップ作り、防災講演会など）の経費を対象として交付する『自主防災活動補助金』制度（上限3万円、補助率3分の2）もありますので、有効に活用し、防災活動に積極的な取り組みをお願いします。

平常時の活動・役割

- 防災知識の普及・啓発（市の出前と一くらの活用、講演会の開催など）
- まち歩きによる危険箇所や避難経路、倒れやすいブロック塀などの確認・周知と、これらを記したマップづくり
- 災害時に必要な資機材（発電機など）の整備・点検
- 家庭の安全点検の呼びかけ
- 災害時要援護者（障がい者、高齢者、乳幼児、外国人など）対策づくり
- 防災訓練への参加の呼びかけとその実施など



災害時の活動・役割

- 初期消火
- 救出・救護
- 情報の収集・伝達
- 避難誘導・安否確認
- 避難所の運営
- 給食給水・生活維持
- 安全点検・巡回
- 地域の復旧・復興に向けた取り組みなど



総務課防災危機管理室

☎ (25) 1118

一人一人が備えてこ！
防災力UP！鳥羽

vol.70

第2次安倍内閣の政策の目玉であるアベノミクス。その中には「女性が輝く日本」へ向けた政策があります。主な内容は、女性の就業率を上げること、育児休業期間を3年にすること、その後の職場復帰を支援すること、そして女性が第一子を出産しても就業率を維持すること。さらに男性の育児休業取得率も上げて待機児童を減らすことなども盛り込まれています。

なぜ政策の目玉にするほど女性の社会進出が注目されるのでしょうか。一つは、世界各国と比較して遅れていること。もう一つは、少子高齢化に伴う人口減少で働き手の確保が必要になっているという事情があるからです。

1985年に男女雇用機会均等法が制定された以降も、女性の社会進出は外国と比べると緩やかなものでした。

女性の社会進出がうまくい

かない理由として、産休・育児休業が取得しにくい職場環境であること、育休から職場復帰する不安、保育所の不足による待機児童の問題、育児は女性という固定観念などです。

労働者が性別で差別されることなく、また、働く女性が母性を尊重され、その能力を十分に発揮できる雇用環境をつくることが重要になっています。

昔と比べれば、働く女性は大幅に増え、労働環境も改善されています。しかし、女性の社会進出における現状は、まだまだ多くの問題を抱えています。特に出産・育児の問題は女性の社会進出だけでなく、国の存続にも関わる重要な問題です。一つ一つの問題に真摯に向き合い、現状の解決策を見出ししていく必要があります。

そのためには、法の整備も重要ですが、時代に応じた柔軟な対応がわたしたちに求められているのではないのでしょうか。

イコール
パートナー
シップ

Vol.133



女性の社会進出へ
向けた柔軟な対応

市民課人権・市民交流係

☎ (25) 1126



3月18日、石鏡町に住む地域おこし協力隊の上田茉莉子さんが主催する第2回海女料理教室が開催されました。



今回は同町の元鮮魚店主の宮本理さんが講師を務め、市内から男女9人が参加し、ブリとマダイのさばき方を教わってブリしゃぶとタイの刺し身を作りました。

参加者らは講師の包丁さばきに見とれ、押田一高さんは「普段あまり料理をする機会がないので、これを機に家で練習していきたい。とてもいい経験になりました」と話してくれました。

石鏡料理教室・魚のさばき方講座



3月15日、答志中学校で社会福祉法人鳥羽市社会福祉協議会就労継続支援（B型）事業所「海の子」の7人が答志中学校の1年生12人とダンスで交流しました。アウザーダンススタジオでインストラクターをする小村ゆりさんが振り付けをゆっくりと分かりやすく指導し、音楽に合わせてDA PUMPのU.S.A.を踊りました。

ダンスの後は教室で給食を一緒に食べて交流し、参加した答志中学校の山下咲枝さんは「初めてで難しかったけど、楽しかった」と感想を話してくれました。

U.S.A.をみんなで踊って交流



3月9日、近鉄の営業時間内で初めて津波避難訓練が行われました。三ノ丸広場前で車両が緊急停止し、全ての扉が開くと、約200人の乗客らは助け合いながら次々に線路へ降りて乗務員の誘導に従って避難し、約7分で城山公園への避難が完了しました。

城山公園では、市消防本部による煙ハウス体験や緊急時の搬送の実演なども行われ、訓練に参加した加茂小学校1年の岩崎恵麻さんは「電車から降りるときは高くて怖かったけどみんなが助けてくれた」と話してくれました。

津波から命を守る。近鉄で初の避難訓練



3月1日、安楽島保育所にて鳥羽で生産された養殖のりを使用した給食が振る舞われました。

提供されたのりは地産地消の促進を目指し、毎年2月6日の「海苔の日」に合わせて、鳥羽地区黒のり養殖研究協議会から寄贈されたもので、給食ではちらしずしをのりで巻いて味わいました。

また、給食の前には市水産研究所の職員による養殖のりの説明もあり、子どもたちは真剣に話を聞いていました。

鳥羽産のりでちらし巻き

やんちゃっこ あまえっこ

満1歳になる元気なお子さんの写真（デジカメ画像可）に25文字以内のコメントを添えて、広報情報係へお送りください。メールでも受け付けています。

☒ koho@city.toba.lg.jp



尾崎 ちはや 千隼 くん

平成30年3月19日生まれ（浦村町）

食べるの大好き♡ お姉ちゃんも
大好き♡ 1歳おめでとう!!



東谷 こうのすけ 鋼之介 くん

平成29年12月12日生まれ（一丁目）

これからお兄ちゃんと
仲良く楽しく過ごしてね♡



小久保 みなみ 美波 ちゃん

平成30年2月23日生まれ（神島町）

みんなのアイドル！
いにと仲良く、いっぱい遊ぼうね



橋本 こうま 凰慎 くん

平成30年3月12日生まれ（答志町）

ねえねが大好き♡
これからも元気に大きくな～れ♡♡

すこやかに とばっこげんきっこ

おみらむい 絵

vol.149

寒さも和らぎ、少しずつ外出もしやすい気候になってきました。城山公園や市民の森公園でも桜を楽しむことができますので、春の訪れを感じに散歩に出掛けてみませんか。



日本語教室「にほんご工房」では、市内や近郊に在住の外国人のかたを対象に無料で日本語を教えています。英語や生徒の母国語でコミュニケーションを取り、楽しみながら日本語を学んでいます。講師はみなさんボランティアであり、市ホームページや広報などで生徒を募集して指導を行っています。受講している外国人のかたはさまざまな環境や境遇で生活しており、日本語が全く話せないかたもいれば、生活に必要な日常会話を学びに来るかた、日本語能力検定の受験を目指すかたなど、そのレベルはさまざまです。国籍や年齢も異なり、その一人一人の能力やニーズに合わせた個別レッスンを行っています。最近では生徒の数が少なくなっています。仕事の関

108SMILE 市民活動団体紹介

つながり. 5

「にほんご工房」

108SMILE ホームページ
URL <https://108smile.jimdo.com/>



市民課人権・市民交流係
☎ 1126



にほんご工房での
レッスンの様子

係で学びたくてもスケジュールが合わず受講することができないかたや、そもそも教室の存在を知らないかたもいます。代表の山本光子さんは鳥羽で外国人を見かけると全員に話しかけています。それは、ご自身が福島県出身で結婚して鳥羽に来た時、鳥羽の言葉が分からず苦労をした経験があるからです。自分が苦労したことから、外国人はもっと困り、苦労しているのではないかと考え、この日本語教室を始めました。たとえ母国に帰っても、鳥羽はよかったと言ってもらえるまちにしたい。日本語を楽しく学ぶだけでなく、鳥羽のことも好きになってもらいたい。鳥羽に住んでよかったと、みんなにも感じてもらいたいという思いで活動しています。



市立図書館 ☎ (26) 4555

広報とば 平成31年4月1日号 24

暮らしの情報

4月1日～

お知らせ

伐採樹木を無償配布します

消防本部消防総務室

☎(25) 2821

消防庁舎用地整備により伐採した樹木（スギ、ヒノキなど）を、市内在住者を対象に次の日程で無償配布します。なお、配布した伐採樹木の使用目的は薪などの自家消費に限り、第三者へ販売・譲渡など営利目的のかたには配布できません。

配布は自車での引き取り・積み込みが可能なたに限りです。申し込み1件当たり軽トラック1台分程度とし、なくなり次第終了します。

とき 4月14日(日) (雨天決行)

午前9時30分～11時30分

ところ 安楽島保育所駐車場

まちで見かけた
元気な子



広報とばに掲載された写真を差し上げます。
ご希望のかたは、総務課広報情報係まで。

配布を希望するかたは、印鑑および運転免許書など住所を証明できるものを持参して、配布場所にお越しください。

大型連休中の受付日

環境課資源リサイクル係

☎(25) 1149

大型連休期間中のごみ処理施設の受付日程は次のとおりです。

受付日程表

受付月日	やまだエコセンター	リサイクルパーク
4月27日(土)	休み	9:00～16:00
28日(日)	8:30～16:00	
29日(月・祝)	休み	休み
30日(火・休)	8:30～16:00	
5月1日(水・祝)	休み	9:00～16:00
2日(木・休)	8:30～16:00	
3日(金・祝)	休み	
4日(土・祝)		休み
5日(日・祝)	8:30～16:00	
6日(月・振)	休み	

問合せ先

やまだエコセンター

☎(0599) 0530

鳥羽市リサイクルパーク

☎(25) 9200

し尿のくみ取りと浄化槽清掃

し尿のくみ取りと浄化槽清掃業務は、5月1日(水・祝)のみ通常営業しています。※予約は4月26日(金)まで受け付けます。

問合せ先

株式会社鳥羽産業 ☎(25) 2807

パスポートの申請手続き

三重県旅券センター

☎059-222-5980

4月27日(土)～5月6日(月・振)の間は、パスポートの申請受付ができません。大型連休に渡航を予定しているかたは、事前にパスポートの所在や残存有効期限を確認し、早めに手続きをお願いします。

なお、旅券センター(アスト津)では、4月28日(日)・5月5日(日・祝)に申請済みのパスポート受け取りのみ行うことができます。

広報とば総集版

総務課広報情報係

☎(25) 1114

平成30年度発行の「広報とば」を1冊にまとめた総集版を販売します。

価格 1部700円(20冊限定)

販売場所 総務課広報情報係

※4月10日(水)より販売します。

サンアリーナスポーツクラブwithメッツ

平日9:30～16:00 18:00～21:00

土・日曜日 9:30～18:00

※祝日 該当する曜日の営業時間になります。

※イベント開催など、会場の都合によって臨時休室する場合があります。

休室日：木曜日・年末年始・お盆他

利用料：1回券400円 ※1回2時間単位の利用

三重県営サンアリーナ

三重県指定管理者 株式会社スコルチャ三重 三重県伊勢市朝熊町字鴨谷4383-4 TEL 0596-22-7700(代)



広告

暮らしの情報

4月1日～

起業家施設整備補助金

農水商工課商工労政係

☎ 25 1156

鳥羽で起業する際の施設整備費用
に対し補助金を交付します。

対象 次の全てを満たすかた

● 2年以上市内に在住するかた（市内のかた）もしくは、市内に転入届を提出してから2年未満、または補助対象事業を実施する年度内に本市に転入届を提出するかたで、市内に事業の拠点を整備して起業し、2年以上継続する予定のかた（移住者のかた）

● 免許などを必要とする業種の場合、申請時に免許などを有するかた

● 鳥羽市創業支援事業計画に定める特定創業支援事業（市窓口を経由する関係機関への相談や市主催の起業セミナー）を既に受けているか当該年度に受けることを確約するかた

● 市税などを滞納していないかた

● 補助対象経費・金額 起業に必要な建物の新築（移住者のかたに限る）・改装工事（設計、備品などの購入を除く）にかかる対象経費の2分の1以内（限度額50万円）

※市内のかた、移住者のかたそれぞれ先着1件程度

その他 工事契約前に申請し、交付決定後に工事契約をしていただきます

す。（工事契約後の申請は受け付けません）

市営定期船
旅客運賃特別割引改正

定期船課

☎ 25 4776

市営定期船では、身体障がい者および知的障がい者のかたの旅客運賃を割り引きしていましたが、4月1日から精神障がい者のかたの旅客運賃も割り引きの対象とします。

割引区分 特別乗船券

● 普通乗船券5割引

1級の精神障がい者およびその介護者。ただし、2級、3級の精神障がい者のかたは片道101km以上を旅行する場合（他の公共交通機関の利用を含む）に適用

● 回数乗船券5割引

1級の精神障がい者（12歳未満を除く）およびその介護者

● 定期乗船券3割引

1級の精神障がい者（12歳未満を除く）およびその介護者ならびに12歳未満の2級、3級の精神障がい者の介護者

お願い 窓口で必ず手帳を提示してください。※窓口が閉所しているときは、桟橋業務員に手帳を提示して

お求めください。

文化講座へ参加しませんか

市立図書館

☎ 26 4555

市立図書館では、教養と趣味を兼ねた、俳句・書道・短歌・絵画の4つの講座を開いています。

講座	とき	講師	募集人員
俳句	第1木曜日 午後2時～4時 初回：5月9日(木)	平賀 節代	15人
書道	第2金曜日 午後5時～7時 初回：5月10日(金)	高尾 紫岳	30人
短歌	第3木曜日 午後1時30分～3時30分 初回：5月16日(木)	喜多さかえ	15人
絵画	第4木曜日 午後5時～7時 初回：5月30日(木)	野村 昭輝	30人

会費 年間3300円（1講座）

ところ 市立図書館2階・会議室

申込先 市立図書館

対象 中学生以上

※保護者と同じ講座を受講する場合は小学生も申し込みますが、書道は小学3年生からです。

広告

電話 0596-63-9787

カルチャーセンター きぼう里

伊勢市神久3丁目1-46 駐車場16台
定休日 日・月・木

見学可能

健康まーじゃん教室

お金を賭けない タバコを吸わない アルコールを飲まない

店内完全禁煙

全自動麻雀卓

料金1日2,000円（税抜） 昼休憩 12:30～13:15
点数計算サポート付き・ドリンク・お菓子付

火・水（入門・初級）

11:00～15:30 予約制

金・土（実践教室）

11:00～17:00

麻雀始める方
増えてます！麻雀ってすごく
楽しい！！麻雀は誰でも
楽しめる頭脳ゲーム

女性スタッフ常駐

第2・第4日曜日（子供教室）

10時～12時

料金 1,000円（税抜）

予約制

東

中

伍萬

4月1日～

information

市無料職業紹介所の案内

鳥羽市無料職業紹介所

☎ 25 1241

市では、ハローワークとは独立した鳥羽市独自の無料職業紹介所を開設しています。市内在住のかたや市内へ就職を希望するかたを対象に、市内および近隣事業所の短時間業務を中心とした求人情報を案内します。仕事をお探しかたは気軽に利用してください。また、事業所のかたは求人情報の提供について協力をお願いします。

ところ 鳥羽市無料職業紹介所

(市民文化会館3階)

とき 毎週火曜・木曜日

午前9時～午後4時(祝日・年末年始の閉庁日を除く)

※予約の上、来所してください。

行政相談員の委嘱

総務課行政係

☎ 25 1112

4月1日付けで、中井美智子さん(大明東町)および濱口浩代さん(答志町)が、行政相談員として総務大臣から委嘱されました。

行政相談委員は、行政やN・Tといった特殊法人などの業務について、みなさんからの苦情や意見、要

望を聞きその解決の促進に努めます。

年金、保険、税金、登記、道路、福祉など市役所の業務についても、気軽に相談してください。(相談は無料、秘密は固く保持されます)

定例相談所は偶数月に1回、市民文化会館1階で開設しています。くわしくは、広報とば掲載の生活カレンダーを確認してください。

なお、総務省三重行政監視行政相談センターでは電話での相談も受け付けています。

三重行政監視行政相談センター

☎ 0570090110

平日の午前8時30分～午後5時15分

かびやのイベント

鳥羽大庄屋かどや

☎ 25 8686

展示「奥浦愛子パッチワーク・ハワイアンキルト作品展」

キャシー中島さんの作品に魅せられハワイアンキルトを作り続けて35年・奥浦愛子さんの集大成である作品数十点が展示されます。

とき 4月3日(水)～28日(日)

第13回かどや手芸倶楽部「つるし飾りのミニ着物を作ろう！」

とき 4月13日(土)

午後1時～3時30分

参加費 2500円(材料費込み)

定員 12人(先着順)

申込方法 4月10日(水)までに電話で申し込んでください。

かどや調理倶楽部「ミホちゃんとし

モンドリズルケーキを作ろう」

英国の家庭菓子として最も有名なちよつと酸っぱいケーキです。

とき 4月14日(日)

午後1時30分～3時

参加費 800円

定員 12人(先着順)

申込方法 4月11日(木)までに電話で申し込んでください。

第81回かどや昼下がりにコンサート

「かどや小唄教室つくしんぼうおさらい会」

4回目を迎えたかどや小唄教室つくしんぼうのおさらい会です。

とき 4月21日(日)

午後1時30分～3時

環境共有講座

鳥羽市リサイクルパーク

☎ 25 9200

びんと保冷剤を使つて好きな香りで芳香剤を作りましょう。

とき 4月26日(金) 午前10時～正午

参加費 150円

申込方法 4月18日(木)までに電話で申し込んでください。

申し込みください。



単純労働解禁？受入機関の設立？

入管法改正！「特定技能」

の在留資格が新設されます

～お気軽にお問い合わせください～

☎ 0599 (24) 0023

E-mail office-kwmr@sfc.commufa.jp

三重県行政書士会志摩支部会員 鳥羽五丁目

行政書士河村事務所



補聴器

新発売

今迄より会話の聞き取りが良く充電式です



時計のデジチ入れ替え、修理、バンド調整。

メガネは認定眼鏡士が対応の当店で

時計・メガネ・補聴器
鳥羽3丁目16-26 TEL (25) 2148

ハラ

広告

広告

暮らしの情報

4月1日～

ダイヤモンド・プリンセス入港

鳥羽市観光協会

☎ 3019

リメンバー赤いハンカチを実施します。申し込みは不要です。

とき 4月4日(木)午後3時集合

集合場所 鳥羽マリンターミナル1番乗り場

※天候などにより入港が中止になる場合があります。

市税の口座振替

税務課管理収納係

☎ 1132

口座振替とは金融機関の口座から納期限の日に自動的に市税を納付できる便利な制度です。一度申し込みをすると、毎年指定の口座から自動的に振替納付ができます。ただし、土地や家屋の登記変更や軽自動車所有者の変更があった場合は、再度手続きが必要となります。

また、一度申し込みをした税目の口座振替は、廃止届が提出されるまで有効です。口座振替を解約する場合は廃止届の提出をお願いします。

利用できる税 市県民税(個人・普通徴収分)、固定資産税・都市計画税、軽自動車税、国民健康保険税

申込方法 預貯金通帳・印鑑(金融機関への届出印・納税通知書を持参して、次の金融機関・税務課または各連絡所で申し込んでください。

利用できる金融機関 百五銀行、第三銀行、中京銀行、三重銀行、桑名三信用金庫、東海労働金庫、伊勢農業協同組合、三重県信用漁業協同組合連合会、ゆうちょ銀行

口座振替の開始 原則として、申し込みをした翌月以降の納期分から口座振替が開始されます。手続き完了には1か月ほどかかります。

固定資産の縦覧・閲覧

税務課固定資産税係

☎ 1133

税務課にて固定資産の縦覧・閲覧を行います。

縦覧 市内の土地、家屋の固定資産税の納税者は、固定資産縦覧帳簿で所有している資産が正しく評価されているかを確認できます。

縦覧期間 4月1日(月)～5月7日(火)

(土曜・日曜日、祝日を除く)

手数料 無料

縦覧できる内容

土地…所在、地目、地積、価格
家屋…所在、家屋番号、種類、構造、床面積、価格

※縦覧帳簿のコピーはできません。
課税台帳の閲覧 固定資産税の納税

義務者や賃借権などを有するかた、または1月2日以降に土地や家屋を取得したかたは課税台帳の閲覧ができます。

閲覧期間 4月1日(月)から1年間

手数料 200円

※4月1日(月)から5月7日(火)までの間は、納税義務者に限り無料です。
閲覧できる内容 固定資産税の納税義務者は、当該納税義務者に係るすべての資産。賃借権などを有するかた、また1月2日以降に土地や家屋を取得したかたは、当該権利の資産。ただし、当該権利を証する書類などの提示が必要です。

課税台帳の写しは郵送でも請求できますが、内容については、納税通知書の課税資産内訳書と同様です。ただし、課税台帳の写しには税額は表示されていません。
※本人確認をしますので、身分証明書を持参してください。また、郵送で申請する場合は身分証明書の写しを添付してください。

インターネット不動産公売

税務課特別滞納整理係

☎ 1136

市税などの滞納者から差し押さえた不動産について、インターネットオークションによる公売を実施します。買い受けを希望するかたはヤ

住宅・店舗のリフォームおまかせください!
耐震・省エネリフォーム～新築・土地探しまで幅広く対応させていただきます。



キッチン・バス・トイレ・外壁・屋根・窓・耐震補強・外構リフォームなんでもご相談ください!
テレビCMでおなじみの【リクシル PATTO リフォーム】サービスショップ
見積もり無料! ☎ 0599-26-2580

村瀬建設株式会社
鳥羽市船津町 235 番地 (鳥羽消防署となり)

フリー官公庁オークションにて詳細を確認し、入札に参加してください。
なお、公売は中止になる場合がありますのでご了承ください。

【公売財産F-1】

所在 鳥羽市国崎町794番

地目 山林 1506㎡

所在 鳥羽市国崎町795番

地目 田(現況非農地) 975㎡

見積価額 54万円

公売保証金 6万円

公売参加申込期間 4月8日(月)午後1時～23日(火)午後11時

公売場所 ヤフー官公庁オークション(<https://koubai.auctions.yahoo.co.jp>)

4月1日～

information

募集

駅ボラしませんか

NPO法人伊勢志摩
バリアフリーツアーセンター

☎ 0550

鳥羽駅を利用する観光客のかたへのボランティアガイドを行います。あなたの知識を役立ててみませんか。

とき 4月28日(日)、5月3日(金・祝)、4日(土・祝)、5日(日・祝)の4日間

(午前の部)

午前9時30分～午後0時30分

(午後の部)

午後0時30分～3時30分

※都合のよい日時に活動していただけますが、初めてのかたは合計1日以上以上の活動をお願いします。

ところ 近鉄鳥羽駅周辺

募集人員 35人程度

募集締切 4月10日(水)

活動内容 駅を利用する観光客のかたへの観光案内、車いす・ベビーカーの貸し出し、身体の不自由なかたへのお手伝いなど

応募条件 以下の条件をすべて満たすかた

・15歳以上のかた(15歳未満のかた

は保護者の同意が必要)

- ・観光に興味のあるかた
- ・事前研修に参加できるかた
- ・鳥羽駅まで自身で移動できるかた
- ・無報酬で参加できるかた

事前研修について

よりよいガイドをしていただくための研修(軽食付き)を実施します。

とき 4月14日(日)

午前10時～午後1時

ところ 鳥羽ビジターセンター(近鉄鳥羽駅前)

特典 市内観光施設のペア入場カードと交通機関の1日乗車券を進呈します。事前の施設研修に利用してください。

〈ペア入場カード〉 鳥羽水族館、ミキモト真珠島、鳥羽湾めぐりとイルカ島、伊勢湾フェリー(車不可)、伊勢志摩スカイライン(車1台分)、海の博物館

〈1日乗車券(本人のみ)〉CANバス、かもめバス、市営定期船※利用条件あり

健康づくりセミナー(前期)

市民課保険年金係

☎ 1148

国民健康保険事業の一環として、市内の温水プールを利用した健康づくりセミナー「アクアビクス」を開催します。なお、後期開催分は10月

ごろに募集を予定しています。

とき 日程表のとおり

①午前10時30分～11時15分(モーニング)

②午後1時30分～2時15分(デイ)

日程表

と き

5月	7日(火)、14日(火)、21日(火)、28日(火)
6月	4日(火)、11日(火)、18日(火)、25日(火)
7月	2日(火)、9日(火)、16日(火)
9月	3日(火)、10日(火)、17日(火)、24日(火)

※開催日は、都合により変更する場合があります。(8月は開催しません)

ところ エフシブ鳥羽

内容 水中ウォーキングなど

参加費 5000円

募集人員 40人(①・②各20人)

申込期間 4月1日(月)～15日(月)

対象 鳥羽市国民健康保険の加入者で20歳以上のかた、または後期高齢者医療制度に加入しているかた

申込方法 市民課保険年金係か各連絡所の窓口へ備え付けの申込用紙で

申し込みください。

※募集人員を超えた場合は、抽選に

より決定します。

結果連絡 参加できるのは、受講決定したかたのみです。受講決定後はコースの変更はできません。受講決定の連絡は、電話にて行う予定です。

受講の際は、会場が会員制ホテルのため、ほかのお客さまの迷惑にならないよう注意してください。

子ども・子育て会議の
市民公募委員

健康福祉課子育て支援室

☎ 1184

鳥羽市子ども・子育て会議において幅広い分野からの意見を伺うため、公募委員として参画していただくかを募集します。

募集人員 1人程度

任期 委嘱日から2年間

応募資格 次の全てに該当するかた

①市内在住の満20歳以上のかた

②市の子育て支援に関心のあるかた

③平日の日中に開催される会議に出席できるかた(年4回程度開催予定)

報酬 規定に基づき支払います。

応募方法 健康福祉課子育て支援室

または、市ホームページにある応募用紙に必要事項を記入の上、提出してください。

応募期限 4月19日(金)

選考方法 書類審査により選考します。

暮らしの情報

4月1日～

6次産業化

農水商工課
☎(25) 12330
ネットワークへの登録

第1次産業の振興を図るため、農林漁業生産と加工・販売の一体化や、地域資源を活用した新たなビジネスの創出など、第1次産業従事者が取り組む「6次産業化」を促進し、生産者のみなさんが課題について専門家に相談しながらほかの生産者と情報共有できる体制づくりを進めています。そこで、6次産業化に取り組み、このネットワークに参画を希望する第1次産業従事者のかた（個人、団体を問わない）を今年度も募集します。

活動支援補助金

第1次産業従事者による商品開発や販路拡大を支援するため、費用の一部を補助します。

対象 次のいずれかに該当し、市税の滞納がなく、同一事業で他の制度による補助を受けていないかた

●市内に住所を有する農・漁業者

●地元の農協、漁協、および両組合が出資する組織

●市内の農・漁業者が主体的に加工や販売活動に携わる団体の運営に関する規約を有する組織

対象事業 加工品の開発や商品の販

路拡大に取り組む事業（対象経費はホームページで確認してください）
補助額 2分の1以内（限度額10万円）

募集予定数 3件程度（予算の範囲内で先着順に交付します）

【共通事項】

受付期間 4月9日（火）から

申請方法 申請書類を農水商工課に提出してください。申請書は、農水商工課にあるほか、市ホームページからもダウンロードできます。

農林関係各種補助金

農水商工課農林係
☎(25) 12331

農業者を対象に、次の資材費補助を実施します。

ビニールハウスなど設置補助

対象者 市内に住所を有するかたで市内農地にビニールハウスを設置するかた

補助額 資材費の2分の1（限度額10万円）
募集予定数 2戸程度（予算の範囲内で先着順に交付します）

鳥獣被害対策実施農家支援

対象者 市内に住所を有するかたで、市内の農地などに電気柵・防護柵・防護網などを設置するかた

補助額 資材費の2分の1（限度額5万円）

募集予定数 50戸程度（予算の範囲内で先着順に交付します）

薪ストーブなどの利用拡大推進

間伐材などを使った資源循環型社会の構築に向け、薪ストーブや薪ボイラーなどの利用拡大を目的に購入費の一部補助を実施します。

対象 市内の在住者または事業所で、市内の住宅や事業所に薪ストーブや薪ボイラーを設置するかた
補助額 資材費の2分の1（限度額薪ストーブ10万円、薪ボイラー20万円）

募集予定数 2件程度（予算の範囲内で先着順に交付します）

【共通事項】

申込方法 農水商工課農林係または、各連絡所にある申請書に必要事項を記入の上、位置図、見積書などを添付して提出してください。

※補助対象に工賃、手数料、運送料は含みません。

農業委員・農地利用最適化推進委員

農業委員会事務局（農水商工課内）
☎(25) 12331

農業委員、農地利用最適化推進委員を次のとおり公募、推薦により募集します。

対象 ①農業に関する知識を持ち、農地利用の最適化に熱意を有する

②市内に住所を有する

③破産手続きの決定を受け、復権を得ない状況にない

④禁固以上の刑に処せられ、その執行を終えていない、またその執行を受ける可能性がない

任期

●農業委員：7月20日～2022年7月19日

●農地利用最適化推進委員：委嘱の日から2022年7月19日

募集人員

●農業委員：推薦、公募の中から12人

●農業最適化推進委員：推薦、公募の中から5人

農業委員、農地利用最適化推進委員兼務はできませんが、双方の候補者になることはできます。

報酬 条例に基づいて支給

申込方法 農水商工課農林係にある用紙に必要事項を記入の上、提出してください。用紙は市ホームページからもダウンロードできます。

募集期限 4月26日（金）必着



4月1日～

information

およろこび

お誕生おめでとう

(3月15日までに届出のあったかた) 敬称略

こどもの名前	届出人	生まれた日	町名
井上 敬基	雄一朗	2. 7	三丁目
藤本 瀧司	篤司	3. 9	高丘
寺澤 悠希人	良政	2. 9	大明西
山本 紬稀	哲也	2.28	大明西
齋藤 凪	正峰	2.17	桃取

おくやみ

ご冥福をお祈りします

(3月15日までに届出のあったかた) 敬称略

名前	年齢	亡くなった日	町名
松本 寅郎	(92)	3. 9	一丁目
尾崎 渉	(69)	2.21	二丁目
永持 昭夫	(86)	3. 1	三丁目
前田 正治	(95)	2.16	四丁目
北川 弘子	(82)	2.19	四丁目
久保田 サク	(95)	3. 3	屋内
田牧 康幸	(69)	2.18	池上
森本 温美	(81)	3. 2	小浜
鈴木 士郎	(81)	3.13	小浜
今井 やす	(90)	3. 8	坂手
大森 鈴	(86)	3.10	安楽島
今野 経よ	(100)	3.15	大明西
強力 はる	(89)	2.21	船津
奥村 あさ	(90)	2.27	河内
竹内 清久	(81)	2.21	松尾
上村 トシ子	(71)	3. 8	相差
松井 美代子	(90)	3.13	相差
濱崎 美恵子	(92)	2.25	答志
西川 好晴	(81)	3. 1	答志

市の人口

平成31年2月末日現在()内は前月比

人口	18,751人 (-33人)
男	8,802人 (-6人)
女	9,949人 (-27人)
世帯数	8,434世帯 (-8世帯)

編集と発行 総務課広報情報係

〒517-0011 鳥羽市鳥羽三丁目1-1

☎0599-25-1114

ホームページ <http://www.city.toba.mie.jp/>Eメール koho@city.toba.lg.jp市営住宅空家入居者および
特定公共賃貸入居者

市営住宅 5戸

建設課管理係
☎25 1171

- 安楽島団地 一般世帯向け
 - ・昭和49年築 1戸(3DK)
 - 安楽島第2団地 一般世帯向け
 - ・昭和54年築 1戸(3DK)
 - ・昭和57年築 1戸(3DK)
 - リバーサイド幸丘 一般世帯向け
 - ・平成14年築 1戸(3DK)
 - リバーサイド幸丘 車いす世帯向け
 - ・平成23年築 1戸(2LDK)
- 抽選日 5月15日(水)
入居予定日 6月1日(土)以降
申込資格(市営住宅)
▽収入基準月額が、原則階層は

15万8千円以下のかた、裁量階層(高齢者・障がい者などの世帯、小学校教育前の子どものいる世帯)は21万4千円以下のかた
▽車いす世帯向けの住宅については、身体障害者手帳の1級から2級に該当するなどの要件があります。
特定公共賃貸住宅 1戸
リバーサイド幸丘団地(3DK) 家賃 6万2000円
決定方法 先着順
※受付期間内に入居者が決まらない場合は期間を延長しますので、受付期間が経過した後に入居を希望するかたは問い合わせてください。
申込資格(特定公共賃貸住宅)
▽収入基準月額が、原則階層の場合は25万9千円以下のかた、裁量階層(高齢者・障がい者などの世帯、小学校教育前の子どものいる世帯)の場合は48万7千円以下のかた

【共通事項】

- 受付期間 4月1日(月)～12日(金) 午前8時30分から午後5時15分まで(土曜・日曜日、祝日を除く)
 - 受付場所 建設課管理係
 - 必要書類 入居申込書(4月1日(月)より建設課で交付)、住民票謄本、所得証明書、市税等完納証明書、資産証明書、連帯保証人承諾書、婚約者は婚約証明書、その他必要に応じた証明書
 - 申込資格
 - ▽現在、住宅に困っていることが明らかなかた(持ち家がないかた)
 - ▽原則として、夫婦(婚約者を含む)が親子を中心とした家族(不自然な世帯分離などは受け付けません)
 - ▽市税などを滞納していないかた
 - ▽過去に市営住宅に入居していたかたは家賃を滞納していないこと
 - ▽申込者または同居しようとする親族が暴力団員による不当な行為の防止等に関する法律第2条第6号に規定する暴力団員でないこと
 - ▽県内に在住の連帯保証人(2人)のあるかた
- くわしくは、問い合わせてください。

国税専門官採用試験受験者

名古屋国税局人事第二課試験係

☎052195113511

- 職種 国税専門官(大学卒業程度)
 - 申込方法 インターネットにより申し込みください。
 - 受付期間 4月10日(水)まで
 - 試験日
 - 第一次試験 6月9日(日)
 - 第二次試験 7月11日(木)～19日(金)のうち、いずれか指定する日
- くわしくは、問い合わせてください。



生活カレンダー 4月 April



1	2	3	4	5	6	7	8	9	10	11	12	13	14	15	16	17	18	19	20	21	22	23	24	25	26	27	28	29	30
月	火	水	木	金	土	日	月	火	水	木	金	土	日	月	火	水	木	金	土	日	月	火	水	木	金	土	日	月	火

暮らしの相談

●各種相談

相 談 内 容		実施日	受付時間・窓口	会 場
教育相談		月～金	9:00 ～ 16:30 ☎ ㊟ 2457	旧小浜小学校内教育支援センター HARP
総合こども相談	児童相談所による 相談療育手帳判定	毎週水曜日	9:00 ～ 16:30 ☎ 0596 ㊟ 5143	南勢志摩児童相談所
	随時相談	月～金	「ほっぷ」 9:00 ～ 16:30 ☎ ㊟ 7221	保健福祉センターひだまり
	心理カウンセラーによる 相談 発達検査	16 日（火）		保健福祉センターひだまり※要予約 ㊟一般相談は、3 日前までに予約 （予約があるときのみ開催）
	法律相談（弁護士）	25 日（木）		
	公証人相談	11 日（木）	13:00 ～ 15:30 ☎ ㊟ 1188	
	一般相談㊟（何でも相談）	18 日（木）		
	交通事故相談	10 日（水）	13:00 ～ 15:00 ☎ ㊟ 1126	市民文化会館 1 階※要予約
	人権相談	16 日（火）	13:30 ～ 15:30 ☎ ㊟ 1141	
行政相談	16 日（火）	13:30 ～ 15:30 ☎ ㊟ 1112	市民文化会館 1 階※要予約	
障害相談	月～金	9:00 ～ 17:00 ☎ ㊟ 1183	保健福祉センターひだまり	
消費生活相談	月・水・金	9:00 ～ 16:00 ☎ ㊟ 1241	消費生活相談室（市民文化会館 3 階）	
夜間納税相談	月～金	17:15 ～ 21:00 ☎ ㊟ 1132	市民文化会館 2 階※要予約	
女性相談	月・水	9:00 ～ 17:00 ☎ ㊟ 1276	保健福祉センターひだまり	

子育て応援

●あそびの広場「だっこ」 問い合わせ/子育て支援センター ☎ ㊟ 7225

対象	ところ	とき
未就園の子どもと その保護者	子育て支援センター (あおぞら保育所2階)	月～金 9:00～11:30、13:00～15:30 ※子育て相談は、月～金 9:00～16:30

●子育てサロン 問い合わせ/社会福祉協議会 ☎ ㊟ 1188

対象	ところ	とき
就学前の 子どもと その保護者	相差女性活動センター	2日(火)、16日(火) 10:00～12:00
	菅島コミュニティアリーナ	毎週水曜日 10:30～12:00

●子育て応援! 0.1.2.3サークル 問い合わせ/山本 ☎ 090-7953-7066 Facebook <https://www.facebook.com/toba0.1.2.3>

開催日	内容(ひだまり2階ひだまりホール 10:00～12:00)
4日(木)	お花見遠足～市民の森へいこう!
11日(木)	里ちゃんのハンドマッサージ～手相もみてくれるよ!
18日(木)	洋ちゃんとあそぼう♪楽しい歌やお話がいっぱい
25日(木)	鯉のぼりを作ろう～楽しい子どもの日の工作

朝市

●あらしま朝市 問い合わせ/あらしま新鮮組 ☎ 090-7950-4425

とき	ところ	時間
第2・第4日曜日	安楽島漁協前	8:00～10:00

●今浦朝市 問い合わせ/麻生の浦会 ☎ 090-4117-2503

とき	ところ	時間
第1・第3日曜日	旧今浦保育所	8:00～10:00

●国崎朝市 問い合わせ/国崎朝市実行委員会 ☎ 080-1576-1052

とき	ところ	時間
第1・第3日曜日	国崎漁協近く	8:30～10:00

納税

●納税 問い合わせ/税務課 ☎ ㊟ 1132

税目	期別	納期限
固定資産税・都市計画税	第1期分	5月7日(火)

今月の表紙

3月24日、海の博物館で海藻の魅力にさまざまな視点から迫る鳥羽・海藻文化祭が開催されました。

会場では大学教授によるトークショーや、海藻おしべ体験、海藻を使った料理教室などが行われ大勢の参加者で賑わいました。

市水産研究所職員による海藻の解説コーナーでは本物の海藻に触れることもでき、参加者は「いつも食べている海藻がこんなに大きくてびっくりした」と感想を話してくれました。



竹馬に挑戦!

高島 懐かしいなあ。結構で
きるまでコツがいるし、楽し
いよね。
木下 ボランティア連絡協
会と高校生ボランティアの
みなさんが遊び方を教えてく
れて、子どもたちは夢中に遊
んでましたよ。
せっかくなの
で写真を紹
介
します!



「ポンッ」とでてる
紙でっぽう

編集後記
広報マン
昔ながらの遊び

木下 この前あらつこ放課後
子ども教室におじゃまして、昔
ながらの遊びを楽しむ子どもた
ちを取材させてもらいました。
松本 竹馬とか、けん玉とか
ですね!